本報覺悟欄（九年七月份起）發售彙刊現十二年五月份已釘成 每冊洋三角外埠須加寄費五分 欲購從速

民國日報

THE REPUBLICAN DAILY NEWS

中華民國十二年六月廿一日（即舊歷五月初八日）（星期四）

電話四千八百六十六號 第二千六百四十八號

今日四張售大洋三分

定報章程 全年九元半年五元三個月二元七角歐美各埠全年二十元半年十元以上均照大洋計算寄費在內郵票九五折計算

廣告刊例 特等新聞下端五行起碼每日每行三角頭二行起碼每日每行大洋一元九角後幅二行起碼每行六角短行每字九厘英寸二分寸起碼每寸每日四角五分

本號開設在山東路（即望平街）D字一六三號

升學和留學

▼中等以上學校畢業生的切身問題

畢業後怎樣？升學嗎？那一個學校最相宜？留學嗎？到那一國去？要決定妥善的方針，請購閱下列各書。

■全國專門以上學校指南 一冊六角 詳載國內各大學各高師各專門學校之編制課程投考納費等一切情形並附「游學指南」凡為升學者所欲知之智識應有盡有

■留美指南 一冊三元五角 此為厚六百餘頁之巨冊為有志留學美國者所必讀

商務印書館發行

閣下不是有志求學而苦無入校的機會嗎？請即日加入

商務印書館函授學社

已設下列四科 商業科 算學科 英文科 國語科

教員均係專家 講義豐富精審 改卷詳細明瞭 現有學員一萬三千人

△韶安縣立師範講習所所長林景崇君來函 提倡國語的聲浪幾乎吹遍全國了韶邑地處偏僻無從學習自入貴社不啻當面受業講義淺顯很易觀閱就是批改課卷亦很詳明一翻舊卷而原文之失商酌處即能覺悟實在是新開教授國語的捷徑

△鎮海王銘懷君來函 銘懷自修畢貴社算術科第一級後自問於算術一門確有進步迴非曩時茫無頭緒可比此實貴社講義精良註解詳明及諸先生循循善誘有以致之感何如焉

△天津汪者馥女士來函 馥自畢業北洋女師範後屢欲繼續研究英文而津門苦無處學習自報名入貴社英文科第三級修業後迄今十月已將第三級功課修完設無應酬旅行等之間斷則五月光陰即可修畢此非馥自誇聰穎實貴社講義明晰批改詳細諸先生教導得法故能令學者以最少時間獲最大效益也

◀各科均有簡章函索即寄▶ 社址 上海寶山路商務印書館編譯所 報名處 上海棋盤街商務印書館發行所及各省分館

兒童課外讀物

兒童課外閱讀之書我國絕無僅有含文學性質著尤不可得下列各書均最新出版於兒童極有裨益既富趣味且可練習閱讀能力

▲兒童叢書 全世界的小孩子 六集每集一角 本書是上海萬竹小學編譯的可作地理歷史理科合成的補助讀本用

▲兒童叢書 兒童常識畫（狗）第一集 一角 是書程度有淺有深小學生均可閱讀字體插圖精美異常深合兒童心理本集所選均係狗的資料尤覺逸趣橫生

▲兒童文學叢書 故事 已出五集 每集七分 以白話文述有趣的故事最適兒童閱讀

▲兒童文學叢書 兒歌 已出二集 每集七分 本書所採集的都是很有趣味的歌謠排印的非常明美兒童得了一定愛不釋手

▲兒童文學叢書 故事曲 第一集 七分 本書將中外的故事編為歌曲又可讀又可唱非常有趣味

▲兒童文學叢書 小說 已出七集 每集七分 材料有趣且夾有常識多種適於兒童的欣賞力

▲兒童叢書 笑話 已出三集 每集六分 本書係採集適合兒童習慣的各種笑話編輯而成頗能鍛鍊兒童之想像力暨推測力

▲中華故事 已出十一冊 每冊一角

▲小小說 已出百餘種 每種五分

▲中華童話 已出廿二種 每種五分

▲世界童話 已出九十種 每種五分

中華書局發行（登10）

上海美術專門學校招生

各科學額 西洋畫科（一年級乙組新生五十名一年級甲組插班生二十名二年級插班生二十名） 國畫科（新生十名）

高等師範科 一年級乙組新生五十名一年級甲組插班生二十名 師範科 一年級新生四十名（各科學生均男女兼收）

報名期 七月一日至九月八日 考試日期 九月三日至八日 地點本校第一院

校址 在上海西區第一院白雲觀左近第二院林蔭路口第三院林蔭路底所有報名及考試各項手續均在第一院辦理函索詳章附郵票四分本校附設之函授學校常年招生函索詳章附郵票三分

校長劉海粟啓

中國商業公學招生

高級商科（一二年級）（初中一二年級程度） 初級商科（高小一二年級程度） 附屬小學 初小一二三四年級

報名 寄宿生五元通讀生金兩元 考期 夏歷五月念五日六月初九日及七月十五日均定於上午九時起攜帶中西紙筆墨考試英文國文算術三科（但小學免考）

開學 陽歷九月一日（即夏歷七月二十一日）

（校址）上海英租界北泥城橋堍 詳章函索即寄 校長楊公炎

絳園中學暑假班招生

本校原名絳園預備學校係專為投考各大學之預備茲更體察社會情形照新定學制改名絳園中學於下學期擴充校舍添聘教員並設暑假班除中文英文代數幾何理化外特設初級英文特班專教造句及文法 高級英文特班專教修辭學洋文兼備膳宿 校址 北四川路虬江路五〇三號洋房

南洋路礦學校招生

本校於七月十日招考土木科一年級中學一年級新生及中學二三四年級插班生函索詳章及投考規則須附郵票三分校址上海康腦脫路小沙渡路西首十八號 校長朱文鑫啓

星期休息 診所上海……捕房西首第六家仁和里口一百六十五號 電話中央四千七百零四號

上海大學招生

（一）名額 大學部社會學系 中國文學系 英國文學系 俄國文學系 繪畫系 各招一年級新生一班 中學部高級中學一年級新生一班 初級中學一年級新生一班 二年級插班生二十名 中學生各班男女兼收 又原有中國文學系英國文學系各級尚有餘額有相當程度者亦可投考插班

（二）報名期 六月十日起地點上海閘北青島路本校及山東路民國日報館報名時須繳報名費二元四寸半身照片一張

（三）考試期 七月一日地點本校 函索章程須附郵票四分

校長于右任啓

復旦大學招生

（一）年級與資格（甲）大學部文理商三科一年級新生須有中學畢業文憑二年級以上插班生並須有相當學校轉學證書（乙）中學部新制初中一二年級新生舊制二三四年級及特別商科插班生（二）考期 陽歷七月五日六日七日上午九時起連試三天由校供給午膳（二）考試門類詳載「投考須知」報名者可以取閱（三）投考手續（一）須具四寸相片及手續費二元於七月四日前至徐家匯路本校中學部註冊應驗之憑證應於考試第一日呈驗（二）其請求照校章第十二條辦理須將證書及分數單至遲於六月念三日前交存本校招生委員會審查凡不合以上手續者不得與考

慈善救濟會籌募游民工廠基金債券五月十九日開籤還本

上海總商會召集臨時會員大會通告

逕啟者、時局險惡、變出非常、所謂政府者、既係社鼠城狐、首造亂源、而號稱人民代表之國會、又復廉恥喪盡、奔走權門、逢惡助虐、同人等鑒此形勢、以為土崩瓦解之禍、即在目前、國際共管之聲、日騰耳鼓、如再雅步從容、不謀自拯、則國家既載胥及溺、而我業亦同歸於盡、覆巢之下、必無完卵、此理至明、當時辭費、爰於本月十七日特開臨時會董會一致主張、以為處茲時局、須謀徹底之解決、惟茲事體大、急應徵求全體會員公意、特決定於本月二十三日、即陰歷五月初十日星期六下午二時、召集臨時會員大會、總長討論、凡我同會諸公、年來受政治之影響、商業上已飽經無窮之痛苦、故此次大會、館言之、為討論大局、質言之、即為自保身家、利害昭然、諒無返顧、剴切奉達、至希惠臨、除通函並發入場券外、特此通告

電器實業家注意

本行為英國著名製造廠十餘家聯合組織專辦本廠自造各種透平發電機方棚馬達鄧波煤氣引擎煤氣鍋爐地實爾老牌黑油引擎普通黑油燃油引擎各式電纜電報電話材料凡屬電氣廠實業工廠所需之全部機器均可完全承辦如蒙惠顧請駕臨或賜函敝行無任歡迎 英商久勝洋行 上海仁記路二十一號 電話中央二〇一八

音樂界第二期出版

目錄：封面畫（陳曉江）杜鵑！五線譜歌曲！（王元振，Abt）阿勃德小傳（傅彥長）前進！五線譜歌曲！（葛有華，傅彥長）工尺譜（段孟葳）第一期裏面應該說的話（傅彥長）第一期正誤表，國內樂聞，實售小洋一角。外埠加寄費一分

總發行所上海民智書局（外埠各大書局均有代售）

世界大同之明星

世界語漢文新辭典

本書為無等先生所著。約包含一萬餘字。凡接頭語，接尾語，及合成語，尤詳列無遺。解釋精確，極便實用，實為漢文世界語辭典中唯一善本。現已出版，布面精裝一厚冊，實售大洋一元。外埠加寄費一角。

自修適用世界語講義

本書向係中華世界語函授講義，現經增訂，刊行單本。自字母讀音起，以至文法，造句，翻譯，作文，會話，尺牘，選文，詩歌作法，無不完備。解說詳明，得此一冊，無異上堂聽講。如購此書一冊，在家誦習，至多八個月可以讀畢，便能閱書作文，毫無困難。每課附練習題，另刊練習題答案，以便對照。對於本書如有疑義，更可向著者投函質問，此書出版，實為有志學世界語者最難得之機會。定價一元五角。門售八折。外埠加寄費七分半。答案。定價二角。門售八折。外埠加寄費一分。

民智書局發行 上海棋盤街 外埠各大書局均有代售

馬亘子貞篆字

鐘鼎篆隸 自成一家

楹聯四尺十二元 屏幅四尺每幅八元 中堂四尺十六元 橫幅四尺十二元 條幅四尺十元 每尺加二元 斗方冊頁每方十元 額字尺內六元二尺內十四元 書上款加一 磨墨費 潤資先惠

收件處 本埠 各大箋扇莊 求是中學校 上海儀器公司 民國日報館 上海書畫會 外埠 天津商務印書館 晉濟文郁齋 北京

介紹名醫謝應瑞

謝君畢業於英國皇家醫學內科大學皇家醫學外科大學皇家醫學婦產科大學歷充德國哈得爾堡解剖研究所所員法國柏斯德微生物研究所所員英國倫敦皇瑪利亞醫院副院長醫術精深經驗宏富一經診治着手成春回國後每月上午十一時至工部局醫院醫務外下午自三時起至六時止在勞合路四二五號診所診病電話中央五八一八號診例如左 門診兩元兩角 出診六元四角 請診者須至南成都路二〇五號謝寓 電話西一八六八號 晚十二時後加倍 遠方另議

謝應瑞夫人 英國倫敦婦產科專門學校畢業專行收生

介紹人 張靜江 陳樹人 彭素民 孫鏡 居正 葉楚傖 邵力子 張君謀 徐蘇中 張秋白 曹亞伯 黃大偉 周佩箴 周頌西 林業明

言論

●反對新唱的委員制

國人所深惡痛疾的，可不是軍閥官僚？現在京津保洛鬧出絕大政潮來的，可不就是這一班軍閥官僚？國人既本着厭惡軍閥官僚的宿心，主張在軍閥官僚所掀動的政潮中，另造政府；如其所造的政府，依舊是軍閥官僚的政府，可不是自打自底嘴巴，自倒自底壁脚．所以不由國人出來另造政府則已，國人不出來主張另造政府則已，否則，第一要義，不許違背的，是除開軍閥官僚以外，另尋人物，另造政府．

另造政府的第一要義，既然如此，試看新流行的另造方案又怎樣？已經出土而又在陰濕地上出土的，大概是『委員制』嗎了？委員從那里來？由軍閥官僚裏推出來，并且要掂斤簸兩面面俱到地推出來；委員是誰；就是軍閥官僚，并且都是些頭等軍閥官閥；這樣，只不過將單頭軍閥政府，換一個多頭的軍閥政府，除議政堂上多幾把椅子外，和過去的有甚分別！就算中間也加上一兩個新的，平民的，有才能和忠誠的上去，『薰蕕不同器』，結果不是薰的拂袖下台，就是薰的和蕕的大鬧一陣後劇完幕閉．另造政府的目的，是要救中國的，這樣，算得是救中國的方法嗎？

主張委員制的，却也會道貌儼然地說：『這是世界上最新制度，俄國所採用的就是委員制．』謝謝！我也知道俄國政府是委員制，然而我國和俄國，却差了儕在旁邊的那個『亻』，就是人民的『亻』．我不能承認梁山泊上宋江等採用的是俄國制度，我也不能不承認抱犢谷孫美瑤等採用的是俄國制度，因爲他們是强盜，因爲他們不是由人民選出來的；官僚軍閥和强盜，官僚軍閥的互推和强盜的互推，都只是形式上分別罷了．明明是叛亂，却說是『兵諫』；明明是亂川亂粵，却說是『援川援粵』；明明是賣身錢，却說是『節敬』；明明是剝奪人民集會自由，却說是『維持秩序』；明明是主張軍閥官僚合作，却說是『採用俄國制度』；中外古今的好名詞，眞要被行奸作僞的人借用完了——可怕！那末，嫌將梁山泊和抱犢谷來比委員制太深刻了嗎？那末體面些，客氣些，請看民國五年的總裁制罷．（楚傖）

本社專電

廣州

●連日東江北江戰事．均無甚變化．前日元帥府召集軍事會議．爲極嚴密之布置．預料三日內即有大發展． 二十日

●汪精衛奉大元帥令．明日由港赴滬．與各方接洽．應付北方劇變． 二十日

北京

●吳佩孚覆兩院．贊成兩院會合會之決議．大總統去職時以國務院攝行政權．此爲吳氏贊同此次政變之明白表示．津保系大慰．代吳宣傳者則咸失望． 二十日

●昨憲法會議．果因人數不足．流會．此爲最近給出席費二十元以後未有之現象．顯見議員離京漸多．曹家選舉會形勢益惡化． 二十日

●某方密議組織公民團．對付議員．以便衣軍警爲主力分子．昨衆院門首已有發現．但此等舉動徒增反響．於選舉問題無益有損． 二十日

●今日吳景濂邀議員談話．謂憲會經費及歲費均有着落．且担保無迫脅舉動．衆多方詰質．吳答詞支吾．旋老羞成怒．擲茶杯而散． 二十日

●保派議員主張八月十五日開選舉總統會． 二十日

●使團有私人表示．對現時各方來文．均暫緩答覆． 二十日

●有人調停張紹曾．不解職．但在津養疴．即認爲長假．惟張尚不願．齊燮元電各閣員．亦主紹曾復職．詞極嚴切． 二十日

●一部分議員宣言．銑日（十六）兩院會合會違法十端．決議當然無效． 二十日

●兩院擁張派十七政團宣言．現國務院性質不明．攝政不能有效．并表示非張紹曾回京．不出席選舉會． 二十日

●連日閣議．事實上均由高凌霨支配．但結果均電曹錕取決． 二十日

●保訊．曹錕近日見人．輒駡部下貪圖富貴．誤彼大事． 二十日

●外交界消息．某國聯絡英美．議調重兵來華． 二十日

●馬聯甲呂調元電促兩院速選總統．各省區聯合發電之舉．因領銜無人．已決中止． 二十日

●杭辛齋等已由津南下． 二十日

●李根源在津組織閣員．稱一月內必可成立． 二十日

●昨下午四時．開攝政會議．高凌霨允分兩期發兩月欠薪．今日秘書廳已啓封辦公． 二十日

●臨城土匪編制軍隊後．已決定駐沂州．由吳長植節制． 二十日

譯電

▲吳佩孚加入驅黎運動

▲黎元洪仍希望組織政府……奉張召回東三省議員

路透社二十日北京電　聞黎元洪希望於三星期內在津組成新閣。直派似不以此舉爲慮。　吳佩孚答覆國會議員電。謂彼贊成大總統缺席時由內閣攝政。此爲政變後吳氏第一次發表意見。　國務院秘書處人員已有半數於昨日午後視事。餘亦於今晨視事。由高凌霨允於三日內付薪一月。惟其餘各部人員仍罷工。

東方社二十日天津電　在津之黎元洪於十九日通電解決時局。同時將開各省代表會議。

東方社二十日北京電　國會十七政團昨晚開會。決議在合法國務院未回復原狀以前（張內閣復活之意）不出席於憲法會議選舉總統會。已以此意發表宣言矣。

又電　張作霖近爲協議對付時局起見。已致電招旅京東三省出身之有力議員矣。

▲美商對華重要決議案

▲贊增四國駐華軍……不再借款於所謂政府

路透社二十日北京電　北京美商會今晨以六月六日通過之決議案致路透訪員。此案全文迄今未由報章發表。該決議案對於華民爲執政者迫向過激主義。表示深切之憫憐。又云及中國擾亂日甚。已臻中外人民生命財產不復安甯之階級。故建議增加駐華英法日美之海陸軍隊。以便保護鐵路郵電。而由四國委員團節制之。又建議不得再以借款供給目下之所謂政府。四國當即各派委員三人組織國際委員團。於派定後三個月內提出應付可悲時局之條陳。

▲朱兆莘招待安格聯

路透社十九日倫敦電　今日朱兆莘招待安格聯午餐。朱邇典亦在座。

▲法報謂德人在華活動

路透社十九日巴黎電　巴黎時報稱。在華德人。現又活動。聞史汀萊派到在北京談判爲河南鑛山敷設狹軌鐵路。聞開價五十磅。倫敦晨郵報稱。德人技師到在上海者計三十八人。

▲俄德條約適用區域

路透社十九日柏林電　德國會今日通過將去年俄德條約。適用於烏克蘭白俄。喬治亞。亞塞巴幹。阿米尼亞。遠東等蘇維埃民國案。

▲法國封鎖德佔領地

路透社十九日柏林電　小巴黎人報稱。法當道禁止魯爾境內礦煤之運輸。並直接管轄境內各鐵路。德人鐵工業及其他實業將因以斷絕焦煤之供給。而消極抵抗將愈難繼續。蓋法比從前僅管轄一部分鐵路。而不逼及於與魯爾中部諸大城鎮相通之路線。如愛森道特芒路線即其一也。查此種路線乃德人分散其供給品之要道。

▲意火山噴射慘狀

路透社十九日羅馬電　愛特拉火山仍在噴射。惟主要之熔石流進行已較緩。已流抵距加斯蒂格里盎車站二十五碼內。意王已赴災區。救濟隊乘摩託載重車四出馳至。據逃難者稱。自茄錦尼至林瓜格洛薩已成一片荒墟。農民逃避之前。均向果樹接吻作別。狀至可慘。林瓜格洛薩鎮已脫險。惟熔石流仍向該處緩進。

路透社二十日加太尼亞電　熔石流已淹沒柯爾火車站。加斯蒂格里盎與林瓜柯洛薩間之大道爲之阻塞。

路透社二十日羅馬電　聞熔石流闊約七八百碼。現距加斯台洛不足半哩。每分鐘約進一碼。至深之流。可八十呎。其一部分現侵迫茄爾鎮。其發出之熱氣。幾不可當。熔石流前進時。有一種可怕之響聲。現有航空隊聽地方官調遣從事查察或營救。

路透社二十日羅馬電　復有三村爲熔石流所毀。

▲法比答英牒文之別說

路透社二十日巴黎電　巴黎迴聲報載一投稿。言法比答覆英國所問停止消極抵抗之議一事。此文似爲人授意而作。謂法比政府擬修改原議。但須德政府取銷一月十日以後頒給魯爾官吏之訓令。求因兩岸德人官吏須大變其態度。而德政府亦必不再借資於魯爾實業或給付罷工人之工資。如是德工人可受法人管轄矣。俟賠償撤付後。法比方可改變其佔據手段云。

▲英人防止麻瘋運動

路透社十九日倫敦電　每日紀聞稱。七月間萬國麻瘋大會在斯特拉斯堡舉行後。英國專家及殖民地代表將組織委員會設法防制印度非洲及帝國其他各處之麻瘋症。倫敦熱帶醫校之敎員羅格醫士稱。世界有患麻瘋症者三百萬人。中國獨有百萬人。斐洲五十萬人。印度十萬人。苟稍努力而有金錢爲後援。則不難於三十年內掃除此患云。

公電

▲上海民國日報轉全國各公團各界均鑒。北京政變。中外駭聞。雖黃陂任期尚待法律解決。然北方文武官吏。既因法統重光。奉爲元首。何容有犯順行爲。乃軍閥闖奸大位。嗾使軍警長官逼宮奪印。開闢逐總統之惡例。董卓朱全忠再見今日。犯上亂法。罪不容誅。彼自稱兩院之議員。亦多附和。實堪痛恨。茲本春秋討賊之大義。非法行動。纂竊總統。或議員賄選此次罪魁爲總統者。國民斷不承認。事關國法存亡。願我邦人。亟起聯合聲討告天下。無任憤慨。安徽省教育會。省立學校聯合會效。

要聞

●吳景濂三大罪案（北京特約通信員鵠夷）

▲人格在湯化龍之下

▲犯罪在湯化龍之上

吳景濂在民國政治上。有三大罪惡。而諂媚軍閥。侵吞公欵等事。俱不與焉。言論家價值隳落。以至論世知人。遺其大者重者。而剌取其小者輕者。如此作爲爰書。非但犯罪者不能甘服。以堂堂論政之筆。而含毫濡墨於細故陰事。實於新聞家之人格有損。且此類細故陰事。往往眞僞混淆。出脫有法。而犯罪者。反得出其順非而澤。言僞而辨之全副本領以相抗。一擊不勝。而兇焰愈熾。吾人不爲此也。吾人所欲言者。乃十年來政治史上之公案。八百議席所一般感受之痛苦。全國報紙所共載之事實。舉例發凡。爲一般國民揭曝之。說明之。使一般假公濟私者知所戒。反覆無常者有所警。而民國國會之前途。庶乎有瘳。此記者之微意也。今將吳景濂所犯之三大罪狀。製以簡括之標題。臚爲明瞭之敘述。畧書於左。

一顚倒法律。以擴大個人之權威。

世人僅知黎元洪之親吳景濂。等於國會之全體。而不能說明黎元洪此種心理之由來。而不知黎氏之心理。一被動之心理也。蓋吳景濂自倒轉議法之歷史。化民八僞民六以來。使黎氏非法解散國會之罪疑化爲烏有。黎氏乃不得不驚吳景濂權力之偉大。既借洛陽之力以恢復國會。又復借保定之力以倒洛陽內閣。一再查辦將閣員付表決。而約法上關於閣員規定之條文。犧牲殆盡。法定人數。操諸吳氏喉舌之手。而決諸吳氏一人之口。（否決吳榮萃所提議之退回參議院移付不信任案。起立人數甚少。吳氏妄報稱大多數。吳派議員。即高呼散會。）按此事與張紹曾之應否不信任。乃別一問題。吾人反對張紹曾。同時亦不能不反對吳景濂之蹂躪院法也。）六月十六日之兩院會合會。通過黎元洪出京後命令無效案。該會

兒科專門療養院

醫小兒比醫大人難滬上醫院林立而兒科獨少專門者職是故也本院創自民國四年歷由東京醫科大學兒科專門陳讓先生擔任每年所治之小兒發熱下痢咳嗽等

已改爲談話會。又忽開改開會合會。使人如此大案不經討論。頃刻通過。使人一望而知爲吳氏一人所操縱。凡此種種。其用意。無非使一國之人。不知有法律。不知有國會。而惟知有吳景濂。此其大罪一也。

二蔑視他人之人格。使平等資格之議員。盡爲吳氏一人部屬。吳氏在廣州護法時。兩院經費。由吳氏一人掌管。吳氏於九年一月離廣州時。議員所得之歲費。多領者。預支至九年六七月。少領者。僅領至八年十一月。當時國會移遷廣州。有照霞樓。褚寓。石行會館。五十號。新新俱樂部。五團體。吳氏爲擴張褚寓勢力。盡量操縱國會經費。使議員入其彀中。以致議員所領歲費之相差。至一千六七圓之鉅。及九年各粵軍回粵。吳景濂窮無復之。不得不隨從回粵。又因中國國民黨議員。不能供其操縱。遂勾結陳炯明。以抗中山。卒以失敗而走。及中山北伐勝利。遂借陳吳之力。以恢復國會。到京以來。專以蹂躪議員人格。化爲吳氏一人之鷹犬爲目的。所得之結果。遂使各派議員之優秀分子。因六月逼宮之役。相率出京。而中華民國之國會。遂化爲吳氏一人之國會。使民國國會之價值。掃地不存。此其大罪二也。

三，破壞政黨應有之道德。惟一人之私利是視 吳氏在民國元年之臨時參議院。（當時只有一院）以小黨徘徊於兩大派之間。取得議長。未幾宋敎仁發起五團合併。一躍而爲國民黨理事。其地位幾與孫黃并肩。亦可見當時國民黨黨員器宇之宏大。及待吳氏之不薄。二年國會正式開會。竭湘粵驥据拮之資財。贊助吳氏。以與挾有無限金錢之食系的湯化龍。競爭衆議院議長。國民黨衆議員之多數。不取一錢。奮鬥十日。終歸失敗。無一怨言。當時張耀曾才學遠出吳氏之上。爲黨議之故。亦爲吳氏犧牲。及至互選副議長。衆意頗屬張氏。又因吳氏不合。又爲吳氏作第二次之犧牲。張氏亦無一言。五年國會恢復。吳氏妬張（耀曾）谷（鍾秀）之得志。見孫黃之失敗。不肯重振旗鼓。國民黨遂從此分裂。及參戰問題發生。湯化龍謀倒國會。舊國民黨議員。願全黨籍。一致舉吳景濂爲議長。當時張繼且爲吳氏之祕書出席議場。國會非法解散。吳氏以此資格。乃得追隨中山赴粵護法。中經變亂。吳氏徘徊於民黨與政學會之間。九年粵軍回粵。國會以多數選中山爲總統。吳氏以少數脫離國會。乃與吳佩孚王家襄等。勾結以破壞民黨。同時即破壞廣州憲法。及合法國會。以擁唐（紹儀）爲手段。即以陷唐於不能活動。冒自爲黨魁。最近復舉國會之全部。以販賣於保定。而與褚輔成白逾桓等分裂。綜吳氏十年來之政黨生活。除個人絕對自由外，決無所謂黨綱黨義。與黨員間之友誼。鹵莽滅裂。與昏庸暴戾之專制君主。毫無所異。此其大罪三也。

以上所陳。皆客觀的事實。無可辨者。而日暮途窮。遂不得不投降於直系之軍閥。而直系有力之吳佩孚。實爲吳景濂之仇人。（吳景濂舉發羅文幹。倒王內閣。使洛陽大受影響。）行見天下雖大。無復吳景濂立身之地矣。吾故表而出之。以爲將來之才小而慾奢。識淺而謀陰者。樹一炯鑒。且以供研究政治人物者之一種參攷焉。（六月十七日）

黎元洪辭職問題之大波瀾

▲吳景濂等違法表決……各派議員一致否認……四百餘議員的宣言……一封信詰住吳大頭

十七日上午。護法議員在頭髮胡同六號集議。討論十六日兩院會合會表決黃陂十三日所發表之命令無效一事。應予否認。僉謂當日既因法定人數不足。而又適逾法定時間（下午一點至三點）。致宣告延會。改作談話會。談話會係私人談話性質。其所論列事件。在會內外均不發生效力。更無所謂表決通過之法律手續。比既經改爲談話會。則絕無回復大會之可能。如欲再繼續改大會者。亦惟有另發一次通知書。重行集會。方爲合法。乃十六日於改談話會之後。吳大頭及其走卒馬驤。忽又藉口時局危急。提議仍恢復大會。復由大頭操縱其間。居然執付表決。一時盲從附議者二百餘人。遂違法改開大會。黃陂出京後之命令應否有效 乃另一問題。惟吳大頭馬驤等。以一二人之私意。乘機妄爲。肆其操縱。致使神聖之立法機關。陷於違法地步。同人等（護法議員）對於此種違法舉動。誓須宣告否認。以雪國會之恥。並通電國人。使明眞相云云。

各派混合政團。對上星期六衆院之不合法決議。已有通電否認發表。簽名者約四百餘人。茲竟得原稿披露如下。「各報館鑒。前日接兩院通告。十六日下午二時 開兩院會合會。解決黎總統辭職事件。議員等屆時到會。吳景濂主席。報告存場人數四百四十餘人。旋有人提議會合會人數。依法須有三分二以上出席方能開會。爭論未決。已逾三時四十分。衆議改爲談話會。當推陳銘鑑等九人。赴各休息室邀請未出席之議員。陳等以已開談話會相號召。始有十餘人續入會場。按三分二人數。仍差百八十餘人。乃駱繼漢動議請照滿半數人數。仍改爲會合會。主席草草諮詢。突由馬驤提出通電文一紙。謂黎總統現已棄職赴津。應適用大總統選舉法第五條第二項之規定。所有十三日以後命令一概無效。請主席付表決。表決結果。並未報告人數。擅行通過。此當時會場經過之實在情形也。查解決總統辭職事件。應依總統選舉會之人數行之。去年八月八日。衆議院常會。表決退還總統辭職咨文。即以「大總統係總統選舉會選出。辭職咨文非一院所能收受爲理由」。是此種會合會。須有三分二以上人數。毫無疑義。即退一步言之。適用國會組織法第二十一條。其人數亦須達五分以上。今對於國家非常事件。竟敢以過半數列席員。草草表決。結果是否成立。亦不明白宣告。此種會合會。不識有何根據。本何理由。 其不合法者一。會合會開會通告。爲解決黎大總統辭職事件。則對於本議題。祇應以贊否付表決。不應涉及議題以外。乃於應否准其辭職不著一字。而乃涉及其他問題。並未經過更變議事日程之手續。通告與表決。竟如風馬牛之不相及。覆雨翻雲。莫此爲甚。其不合法者二。憲法會議規則第六條。議員出席不足法定人數。議長得展長時間。展長兩一時。仍不足數。應宣告延會。今通告明載開會爲二時。乃至三時四十分不宣告延會。竟改爲談話會。而旁聽之人如故。復由談話會再變而爲會合會。不依法定時間及程序。從心所欲。變換無常。視議會爲兒戲。所國事於弁髦。其不合法者三。議員等本良心之判斷。爲正義之主張。敢據上述各種理由。宣告中外。十六日兩院會合會會所有表決。應作無效。邦人君子。幸垂察焉」。

十六日兩院會合會通過黃陂解除職務一案。一部分議員。如郭同丁佛言褚輔成杭辛齋等。均認爲法律手續未完全。頗持異議。十七日郭丁二氏特聯名致函吳景濂。茲錄其文如左。

遵伯議長仁兄足下。昨午會合會以過半數出席。過半數可決馬彥沖君提出之案。弟等詳加研究。認爲違法。請爲足下陳之。查馬案之上半截所謂大總統黎元洪去職離京。應依照大總統選舉法第五條第二項辦理者。則應先認清法律問題。若認爲係法律問題。則應查照民二九月之先例。依據國會組織法第二十一條第二項辦理。則非過半數之出席過半數之可決也。若認爲係政治問題。則應由兩院分別開會議決。更非會合會可以過問也。馬案之下半截。所謂自十三日起黎元洪所發命令無效者。則是解除黎元洪之大總統職也。查大總統之解職。有約法第十九條第十一項及第四十一條之規定。除此而外。國會別無明文。可隨便解其職權者。今黎氏棄職離京。應依約法第十九條十一項及第四十一條所定辦理。亦非會合會之過半數出席過半數可決。即可解其職者。查大總統之選舉。出席人數爲三分二。大總統之彈劾。出席人數爲五分四以上。此皆法律所明言者也。今乃以會合會之過半數出席。遂解其職。開此違法先例。後之爲總統者。得不太危險乎。從前各國有以過半數之出席。投票倒內閣者。近時兩院對內閣以此行之。我國人尙有謂爲違法者。今以過半數之出席。表決解除總統之職。其違法之程度。比之前此之倒閣又何如。准此以論。昨午之會合會議決案。實爲違法。在根本上不能發生效力。公爲會合會之主席。當然負此違法責任。所速設法糾正。若必固執己見。以委曲法律。則國會將爲國人所唾棄。黎氏棄職離京。罪不容赦。弟等竊以爲非可以解職了事。但其在未經依約法第十九條第十一項及第四十一條規定辦理前。黎氏之大總統職權。並未解除。其所發命令。如於手續無缺誤者。即不能認爲無效。本此以論。則今之國務院即爲既經辭職。又經正式明令免職之人員。即無大總統選舉法第五條第二項攝行大總統職務之資格。現有閣員而無總理。於責任內閣之本來。猶有未合者乎。弟等私人。並不袒護何人。反對何人。但軍警流氓可以無法妄爲。我國會議員則斷斷乎不可出此。弟等與兄患難相共有日矣。區區人格。區區顧全法紀之心。當爲高明所久知。弟等素以此自矢。尤願兄亦以此自勵焉。破壞法律以附和軍警流氓之所爲。縱一時依傍他人勢力。人無如我何。獨不顧天下萬世之公論乎。辱在知交之末。敢陳忠告之義。區區微忱。尙希諒察。如何設法糾正。幸以賜教。弟等竊所樂聞也。專此。敬頌勛祺。

曹家轎夫議員之妙語

▲名爲質問攝政……實促曹錕登基

黎元洪離京後。北京國務院已實行攝政。頃有國會議員吳桑萃彭漢遺許峭高張琴林綱武童杖湯漪陳士髦陳士祿等二十餘人。以攝政無人。殊不合法。乃提出質問書如下。「爲質問事。查本月十三日。黎總統離職出京。兩院議員。業於十六日開兩院會合會議決。黎總統出京。照總統選舉法第五條第二項辦理。自十三日起。黎元洪之命令文件無效。等因在案。則自十六日起。即爲內閣攝政時期。查國務院官制第二條。國務院以國務總理及各部總長組織之。第三條國務總理爲國務員首領。第十條國務會議時。以國務總理爲議長。當此攝政時期。責任何等重大。若除去首領。而以缺而不完之國務院。稱爲國務院。國務院本身政權。且難行使。安能攝行大總統政權。名不正則言不順。同人職權所在。不敢緘默。究竟現在國務院根據何法組織發表文件。應即日明白答覆」。

馬聯甲等應聲勸進

自齊韓殷電促選「總統？」後。記者早料其必有應聲。而蘇皖貼鄰。應聲之至。自當先輪到皖之馬呂矣。其皓電云。

各報館均鑒。讀國務院刪日通電。敬悉國務院自本月十五日起。依法攝行大總統職務。中樞柄政有人。幸幾不虞中斷。惟總統爲一國元首。大位不可久虛。況值國是紛紜。外交繁重。關係尤爲吃緊。聯甲等之愚。以爲應由參衆兩院迅即依法選舉繼任總統。以奠邦本而定民心。敢布區區。伏維亮察。馬聯甲呂調元皓。

湘學生爲長沙案殉國

▲常德中學生自殺二人

湘函。常德近發生兩學生自殺殉國事。昨得常德來函。報告情形甚詳。查殉國學生係常德三德中學生李益琨陳英二人。因日本抗不交還旅大。實行經濟絕交。詎知停泊長沙日艦。竟敢登岸槍殺市民。形。而該縣學生。又波湘江日人毆傷。迭慘慘劇後。貴涉已逾十餘日。毫無進步。北京與長沙政府當局。均一籌莫展。惟從事內爭。與抑壓民氣而已。該生等每對人提及。輒憤塡胸。太息痛恨。由是遂萌以身殉國。喚醒同胞之念。竟于本月十二日。李陳二人。相率同出常德西門外。投身港中。其地甚僻。當時無人得見。迨同學得知往覓。已淹死矣。其後收殮時。在李生身旁搜出絕命書一紙。始悉該生等。憤恨外侮。因而殉國。此事傳出。各界聞之。皆爲大驚失色。莫不爲之淚下。現在兩生之尸。暫停校內。已由該校教職員及同學等發起開追悼。茲將三德中校全體教職員暨學生等致各校函錄下。逕啟者。敝校學生李益琨（卽漢壽厘金局長李振甫第四子一旅團附李滯蒼之令弟）暨陳英（卽常德警察局行政科長陳贊謨之姪）於本日上午十時。相將投水身死。未死以前。二人曾對其家屬談及日人此次館殺市民。辱國喪權之處。異常憤慨。李君並有絕命書一紙。留置家中。大意略謂誓以身殉。爲國人倡云云。似此捨身殉國。與長沙市民黃王二烈士。可謂後先輝映。除將該二生在校收殮外。擬定於本月十四日（卽陰歷五月初一日）上午十時。在本校開追悼大會。屆時務祈貴校同學。前來觀禮。並希寵錫詩詞。以發幽光。歿存均感。此致貴校各位先生暨同學公鑒。常德三德中學校全體教職員全體學生同啓。六月十二日。

時評 一

曹黨底步驟

曹錕以後的奪據總統步驟，預料有三層：第一步收買議員；如收買不足數，第二步雇用乞丐當公民，主張不論議員多少，且舉了曹出來再說；如國內反對以上兩步得利害，第三步就外由督軍團內由軍警，直擁曹錕登基。

這三步，他們似都已預備好了，所謂公民團，所謂督軍團，已各自露過面目了，內場已一切停當，現在只待相機搬演。

他們是預備好了，國民又預備了甚麼呢？他們只待搬演了，國民又搬演些甚麼呢？難道國民只是專會看戲的嗎！（湘君）

設備及看護與普通醫院亦迥然不同育兒者其愼諸
掛號處白院 院址北四川路武昌路口四號五號洋房 電話北一九

反掌與自來血之關係
血枯面黃者……服之紅潤
血氣衰弱者……服之強壯
血液淡薄者……服之濃厚
血衰心悸者……服之甯神
血虧多病者……服之康健
血虛肌瘦者……服之肥胖
血不養心者……服之安甯
血不循經者……服之和順
自來血 大瓶二元 小瓶一元二角
上海五洲大藥房發行
各埠分店各藥房代售

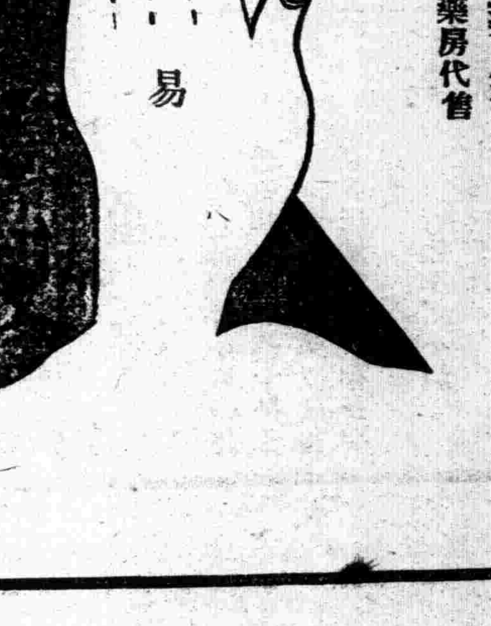

痧疫危險宜防
時疫 惡痧 霍亂 吐瀉 腹痛 肢冷 中暑 傷寒 一切急症速宜醫治切莫忽視當此夏令居家旅行宜常備五洲大藥房精製
時疫水……又名十滴水
偶一惑染用溫開水冲服十滴驅邪止痛立見奇功
大瓶五角 中瓶一角 小瓶五分

五洲固本肥皂
原料純淨
去垢極速
經久不變
不損衣服
用以洗身
有益皮膚
本埠批發所 北京路德豐里 大成公司 電話中央五八九〇號
廠設徐家匯
五洲大藥房發行

中國南洋兄弟烟草公司

烟絲細長。烟味清香。價廉物美。天下無雙。

各種國貨香烟

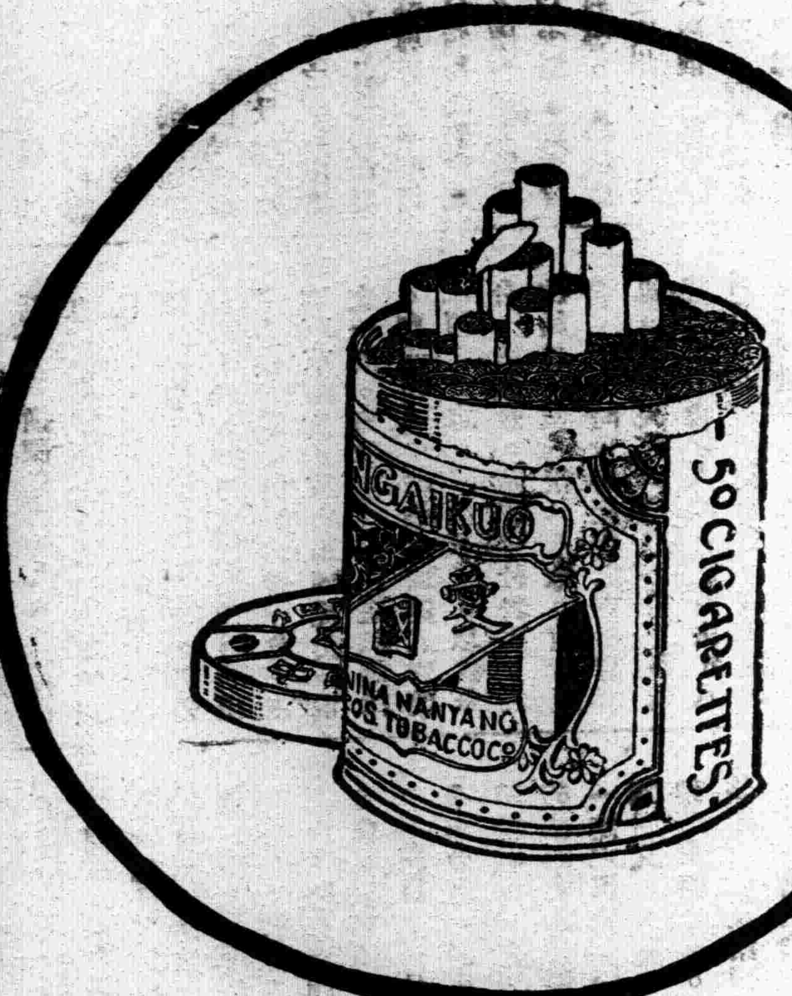

本館各地代派處啓事

本報創刊八年　行銷日廣　各地愛讀諸君紛紛來函訂閱 [illegible]

牙 [illegible] 醫生

專用德國最新無痛治療術、醫治牙疳牙瘻牙痛牙瘡骨槽盤根爛根神經疑難牙患等症，善鑲金銀磁牙、赤金橋牙、電氣種牙、象皮金口鑲牙、赤白金粉磁粉補牙、 [illegible]

上海 大同春中西藥房

北四川路　武昌路口

商標　婦孺皆知

神聖油　大五角　中二角半　小一角

大地同春酒　每瓶小洋五角

神聖丹　大瓶五角　中瓶二角半　小瓶一角

十靈救急藥囊內

此藥囊特選古今經驗良方配以純良之藥十種彙置一囊奏效如神取携甚便試居家行旅之袖珍要品也

行旅不可不辦

十靈神聖丹　十靈神聖油　十靈霍亂藥　十靈退熱藥　十靈提神藥　十靈開胃藥　十靈滑腸藥　十靈頭痛藥　十靈喉底藥　十靈脣睡藥

本藥房總經理印度草根丸泰西售各種名家良藥

電話北七六九

用家不可不辦

每囊大洋四元

囊內所儲之藥無論何類用罄可到本藥房及各經理處零售補足各種售洋二角五分

雙妹老牌各種菓子露

▲質味濃厚 ▲解渴生津
▲清暑消食 ▲衛生有益

●檸檬 ●玫瑰 ●甜橙 ●桑枝 ●杏仁 ●沙示 ●波蘿 ●蘋菓 ●車釐 ●士多啤釐

大瓶八角　中瓶四角半　小瓶三角正

本行各埠自設分行

暑天佳品

洋廣貨店均有發售

雙妹老牌爽身粉

此粉以之塗面，能令肌膚幼滑，與天然肉色無異，誠婦女助妝不可少之品也

連珠每盒五角　紙包一磅莊六角半磅莊三角　小包一角正

清香爽身粉　雙妹嘜　連毯每盒銀伍毫

總發行所上海南京路　杭州太平坊　南京下關

廣生行謹啓

止咳化痰 保肺漿

人之吸清氣呼濁氣莫不出乎肺經如肺經萎弱即氣逆體虛百病發生矣故肺之關係人身強弱大焉本藥房發行(保肺漿)一藥功能止咳化痰養肺順氣藥性和平味頗適口行銷有年功效卓著久經肺炎入口無論初咳久咳乾咳痰咳氣喘喉啞音瘖咯血吐紅五癆七傷等症均可統治　諸君如患上述諸症曷速購服定獲奇效

附告保肺漿　每大瓶洋一元七角五分　小瓶洋一元　大瓶每打洋十七元五角　小瓶每打洋十元　批發從廉

上海四馬路 太和大藥房發行　各埠藥房均有發售

天韻樓啓事

敬者本樓所有一切商櫃叫販食物等均經租與外人如有在外進入貨帳俱歸經手人自問概與本樓無涉特此佈告

天蟾舞台五月初八夜戲價目

郭小福 馬義蘭 陳永奎 宋玉珊 孟鴻茂 筱楊猴 劉慧琴 芙蓉草 常春恒 劉筱衡 小培榮 溫榮聲 劉萱 彭春珊 何英奎 陸紅冰 李祥雲 焦寶奎

◎七本（包）狸（公）猫（出）換（世）太子◎

大舞台五月初八夜戲價目

唐秀蓮 張春海 李勝奎 孫慶芬 孫少堂 張桂芬 郭春華 金碧艷 毛韻珂 小達子 高慶奎 賈璧雲 趙如泉 姚俊卿 李瑞亭 陳月樓 陳嘉璘 殷春虎 于振廷 王佳楣

◁六本狸猫換太子▷

春華舞台五月初八夜戲價目

梁一鳴 林蘭芳 韓長寶 霍春祥 劉玉琴 (小三)麻子 馮志奎 薛蘭芬 綠牡丹 羅小寶 王月舫 周聞天 賈春虎 鳳牡丹 葉艷秋 畢春芳 德寶 單應 元蓮

三娘教子 華車 ◁四進士▷ 汾河灣 華容 道 寶蟾送酒 鐵公鷄

法界共舞台男女合演五月初八夜戲價目

薛麟銀 菊四文 張王 芬祥 陳彩霞 竹翠茹 德女三 張林樹 綠森 苗勝春 李秀英 王榮森 菊寶 粉曹 花義 小孟七 王克 琴 劉松亭 祥月影 少 金梅 高玉仙

杰村拾玉鐲 起解 進士 斬顏良 落馬湖 陰陽河 算糧 登殿 一笑緣

新舞台五月初八夜戲價目

二等二角 頭等四角 廂座八角 月樓一元

劉漢臣 李祥林 許奎官 夏月珊 趙君甫 倪金利 沈冰血 鍾鳳林 邱治雲 趙文連 夏月潤 周鳳文 汪優游 夏月華 查天影 王九林 曹甫臣 趙君玉 劉漢森

地圖 鐵勝子張三 （全本空谷蘭） 嫦娥奔月

◎廣舞台聘請廣東大榮華第一班五月初八夜開演◎

新細倫 聲架康 肖麗康 周瑜林 靚少英 余秋耀 千歲鶴 薛剛榮 張飛夜戰馬超

豆皮元 新細論 周瑜林 千山鶴 雪 肖麗 余秋凝 靚少耀 聲架少英 蘇少桐 梁少玲 初 梅

丹桂第一台五月初八夜戲

高福安 高雅秋 何松樵 趙寶義 呼延慶 二本 高百歲 劉奎官 王匯川 梅春奎 金少山 出世

大世界乾坤大劇場五月初八夜戲

夜戲價目 登樓二角 正廳一角 概售小洋

如鴻聲 王金玉 瀟湘雲 陳善甫 喜彩鳳 張少泉 侯雲峰 瑞垣 龍落

全班合演著名劍俠好戲 十二本 七劍十三俠

▷珍珠塔◁ 馬湖

◎注意◎ 夏炎本場演戲逢期六仍常演 令熱劇停日惟星三日照開此啓

永安花園 天韻樓

木樓特海上高冠各遊戲場每入夏令清風明月◎獨擅幽勝茲為◎滿足遊客娛樂起見除各種高雅遊藝應有盡有外◎特加聘海上從未到過之男女藝術大◎力團大獻技藝◎女大力士數人該團內有◎所演如空中飛人大三上吊等◎另有奇異矮人加入奏技均為吾人見所未見◎聞所未聞者◎諸君欲臨風暢懷◎擴充眼界◎務請早時光臨◎幸乎

新愛倫影戲院

地址在海甯路中市

今天夜戲 上海從未演過破天荒新長片 ○○英勇仇報○○ 三四集 四大本

最新笑片 四大本

禮拜五日日戲

著名武打偵探長片 獅聲怪影 第十一十二集 四大本

最新笑片 四大本

價目照常 並不增加

申江大戲院

上海獨步之影戲院 雲南路轉角六馬路

五月初八日禮拜四夜 最新冒險愛情長片 俠義鴛鴦 後半部 十大本

臨城劫案 後集 兩大本

臨城大劫案為中外人所注目前次本院開演臨城劫案極為觀客所歡迎又選到比前更確實詳細之臨城劫兩大本此片係最近在臨城實地攝影如抱犢谷之形勢為人所欲知官兵包圍匪窟之實情穆安素之出險全體外僑之釋放前爲綠林豪客今為民國軍官之孫美瑤郭其才周天倫等之歷史美人臨匪門帶滬前充俄兵現爲五星期之李某外僑華人被擄不及細載之久其他種種詳情鴛鴦同時開准今夜起與俠義 演

每夜兩次 第一次七點 第二次九點三刻開演

價目 頭等正廳三角 優等正廳九角 樓廳七角 包廂一元

法國大影戲院

今天夜戲開演十七本

滑稽大王 羅克賈克醫生 五本

快活大王 卓別林 四大本

武術長片 封獄復仇 第七八集 四大本

最新笑片 今天日戲 四大本

滑稽大王 羅克賈克醫生 五本

快活大王 卓別林 四大本

開演時間照常

共和影戲院

無敵英雄 星期四 第七八集 四本

暗報仇 第一二集 五本

○○趣劇○○ 星期五六 四本

暗報仇 第一二集 五本

注意 本星期日接演末集魔窟 下星期日開演羅克兩本新長片張遺囑

晴雨花

此花專家可測晴雨最新化學明如天則氣候變如紅色則雨不發晴藍天則爽特色毫文臺有之報告尤供雅列几案每株一爲元寄費二角

大世界（中國第一俱樂部）（遊券每位洋二角）

花園新建八面玻璃廳陳設奇花名葩雅座品茗

停孕膏

貼用此膏即可停止生育爲孫貼一次靈 一次每 張單料半元雙料一元

定孕膏

貼用此膏即可受胎包生兒子養張單料每料半元雙料一元寄費一律奉送

（家庭化物製造廠） 上海閘北新疆路中

拔毫毛藥

烏鬚髮藥

華僑製藥公司啓

消黑美容丸

津逮秘書

蘇齋叢書

黃氏叢書

岱南閣

守山閣

百川學海

拜經樓

敬告

特價

博古齋書店啓

京警廳禁止國民大會

▲直系箝制輿論之手段

十七日下午一時。天安門之市民大會。因受警察取締。未及成會。茲將其經過情形。誌之於下。長沙六一事件發生後。旅京湘人當於七日在湖南會館開會。議決邀集北京各界舉行遊行示威運動。故周長憲陳迪光等旅京湘人。卽發起市民大會。其目的完全在對日外交問題。學生聯合會聞市民大會開會消息。卽開代表會議。主張加入。並派備應付內政案之議決案。事爲警廳方面所聞。藉口政潮甫平維持秩序要緊。遂於十七日上午十一時。派出警察及保安隊。禁止開會。市民大會發起人。謝紹敏。陳迪光。見此情形。赶至警廳。報告一切經過。由行政處目延見。當勸謝等改期開會。並告以警廳職責所在。希各代表共相體諒各情形。謝等回籌備處後。卽另出展期開會通知。原文云。「敬啟者。本日(十七日)市民大會。因故擬展期舉行。特此通知」。但果反對曹系。則展期亦萬不能開會也。

張英華過節躲債

▲軍閥代表包圍索餉……張氏無法逃往西山

張英華上台。侈言財政有辦法。此次復職。仍屢屢向索債者宣言。夏曆端午節關以前。各機關准可發現欵一個月。軍警餉一個月。參衆兩院歲費也發一個月。保定洛陽軍餉可發流通劵一百萬。湖北軍餉可發流通劵二十萬。迨至十六日。猶是如此說法。並謂此爲財政部分配預定之計畫。不意十六日十二時以後。直魯豫巡閱使署軍需處會計科科長左體梧。兩湖巡閱使署駐京辦公處主任童文濟。湖北督軍駐京辦公處處長李彝斌。同訪張英華。向領預許之欵。四處覓張。毫無踪跡。迨至夜深三時。始在某處碰見。大家上前團團圍索。張始由皮夾中尋出一張某銀行一千九百元的支票。交童文濟。說是副便署二成經費。童堅不肯受。張說你不受。連此沒有。保洛鄂三處代表。仍再三追問。究竟節前能籌餉欵若干。你昨天說的話。算不算。張說明天再有一天。且待天亮再說。時已夜深三時。左等祇能暫退。至十七日七時。左繼梧童文濟李彝斌三人又往小方家胡同找張。見有兩個憲兵守門。說總長已往西山休息。無論如何。不放左等進去。左等無法。旋往附近借一電話。打往張宅。電話局說該宅無人接電話。旋往他處再叫。仍然不通。其財政之無辦法。可想見矣。然下午一時以後。參衆兩院及軍警行政各機關。仍往團困財政部索欵。張英華仍避而未見。直至下午五時。該部庫藏司長始往該司後面小屋內發欵。計參衆兩院領到歲費一個月之二成五。(每議員可得一百四十元)軍警餉亦發三成五。街屬特別優待。各機關政費只發現欵一成。各部窮苦部員直到夜十時。猶未領欵到手。此外保定領到流通劵二十萬。洛陽領到流通劵二十萬。湖北領到流通劵十萬。與財政部預定分配計劃。相差甚遠。張英華連日所吹者。至此不攻自破。聞保洛方面參衆兩院及軍警當局。均因張英華慣說空話。已表示絕對不能信任。節關以後。張氏恐未必能站住矣。

北國務院罷工風潮

▲秘書廳職員索薪活劇

北京自張敬輿內閣出現以來。將古今官場之種種醜態。一律表演。而敬輿直轄之國務院。更鬧得不成樣子。秘書長張廷諤。除終日擺佈手段。要求敬輿復職以外。對於院務種種搗亂。十七日竟演出罷工封門之大活劇。茲將秘書廳職員罷工宣言錄後。閱之可見其實象也。

▲國務院秘書廳停止辦公之宣言

同人等服務院廳。歷有年所。向以勤愼奉公服從長官爲惟一之宗旨。折頃以來。生活程度繼長增高。同人等家各數口。旅食京華。薪桂米珠。倍感困難。上年九月至十二月分。欠薪四個月。分文未給。本年迄今僅發至三月分止。前後積欠已有七月之多。困難情形。不言可喻。屢經呼籲。置若罔聞。秘書長張廷諤就任之始。卽親蒞廳對於院薪顯負全責。同人等爲深信賴。以爲此後院薪。必有辦法。詎以節關將屆。經四五兩科主任向之陳述。張云。業與財政當局接洽妥協。至遲五月初三。可撥十萬之數。至日並未籌有分文。此其欺騙同人者一也。先是本院曾由財政部取到印花稅票五十萬元。經張總理批定抵押欵項。備發兩月欠薪之用。並非預備過節經費。本月十四日。張秘書長忽云。前項押欵。已向天津某行商押就緒。並繕定正式合同。蓋用院印。議定抵押七萬五千元。月息一分八厘。九五交欵。當派本廳第五科主任押運稅票。携帶合同。前往辦理。去津之後。杳無消息。直至陰歷初二。忽接津電。竟翻前議。改七萬五千爲五萬。九五折爲九折。前後矛盾。情節支離。此其欺騙同人者二也。同人等當閱津電違背原訂合同。顯有不實不盡。碍難贊同。旋卽電津暫行緩辦。張廷諤深滋不悅。遂詭云本院爲最高行政機關。必能特別設法。並自謝交游之廣。法門之多。爲歷任秘書長所不及。對於欠薪必能從速籌發。乃至本日上午。仍無消息。此其欺騙同人者三也。同人等以急在眉睫。雖有財政部支配之現欵一萬一千餘元。開支夫役工資及零星雜費。但尚不敷用。不得不集議救急辦法。當有主張暫停辦公者。經各主任勸導。尙未演成事實。一面由第一科主任。電話辦法。乃甫述未畢。張廷諤竟謂欵無辦法。如有罷公之舉。卽行開除。其聲甚厲。隨將電機懸掛。不容再有陳訴。張廷諤前既屢次欺騙同人。茲又出此蠻橫口吻以相恫嚇。羣情憤激。全體一致主張暫行停止辦公。靜待解决。除將停公索薪辦法。另行宣布外。特將前後實在情形。略述大概。謹請公鑒。國務院秘書廳全體職員公啟。六月十七卽。陰歷五月初四日。

又秘書廳之通告及其辦法如左

(甲)通告。本廳同人薪俸積欠至七月之久。秘書長自到任以來。迭次宣言負責。現屆節關。毫無辦法。同人等生計所迫。無可再忍。茲經同人議决。自本日起一律停止辦公。特此通知。

(乙)停止辦公辦法。(一)本廳同人薪俸非發給兩月。决不開公。(二)本廳薪俸以後應指定的欵。(所有年前欠薪。應分期補發。(三)停止辦公後存科處印信文件。應一律封鎖。(四)本廳同人須每日到西花園會議廳集議。並自行簽到。(五)本廳及參議廳薪俸分配辦法。以簽名簿爲憑。(六)此次停止辦公情形須通告全國。(七)此次停止辦公係全體一致共同負責。(八)全體職員務請卽日到院簽名。

楊森失敗聲中之川局

▲省議會促劉成勳復職……傳說中之熊克武態度

成都通信云。成都政局狀態。近日漸趨安穩。劉成勳復職與熊克武登台呼聲最高。據省議會方面消息。劉自前次鄧軍臨城。辭去省長職務。其辭職書雖經遞到省議會。議會留而未許。劉以事實上之障碍。迄未履行職務。所有民政委由政務廳長代行。今者障碍已去。省議員田應斌等提出質問。而劉仍以代行人爲詞。省議員等認此種答復爲不得要領。日昨又有議員顏如愚等。再用公函催促劉氏復任。措詞懇切。聞劉意已經活動。當派某與議員有所接洽之某某兩人。向各俱樂部職員具述歉意。謂將待熊錦帆允許就討賊軍司令時。卽共同出任艱鉅。爲主義上之犧牲云。熊克武之討賊軍總司令。擬議已有多時。迄未成爲事實。現在駐省將領與各議員以此次對付楊森。卽無異對付吳佩孚。現值楊森退下東路。宜用一種正當名義討伐。方能振作士氣。而熊克武之資格。適當其選。惟聞熊意尚在躊躇。深恐一旦宣布。又生枝節。不得不愼重從事。又一消息。熊氏之不願遽爾就職。因川局現仍未十分穩固。陝隴鄂黔各省軍隊。均在窺伺。楊森新敗。雖退出資中。劉存厚仍在梓潼。陳遐齡則在雅安。楊等距離成都。均不出西站之路程。而反攻之聲甚激。且其一軍第五師長何光烈。前留爲緩衝人物。預備隔離劉存厚楊森之聯絡者。現任何亦來電告急。言吳新田之劉實善以全力向其防地渠縣三滙行進。冀攻遂甯一軍。烈以相當兵力前往拒止。請速派兵來援云云。熊氏處此形勢之下。以外悔尤急。不暇及此。不欲冒昧就職。引起意外糾紛。故祇在成都担任軍實督理。趕造槍枝子彈。以濟前方作戰部隊云。

此次東路戰事。迭獲勝利。二十五日一戰。尤見進步。據一回省軍人云。該日六師各部。抄至簡陽對岸。以周圍渡河。與二十一師唐廷牧之姜受益軍遇。當時姜部潰。北軍一團據城固守。周圍發射四砲彈於城中。遂奪回養馬河。楊森急。夜間猛攻省門高山茶店子。其六十三團以火照行。彼軍進一軍之機關槍掃射。全團覆沒。餘剩不多。團長楊天驊受重傷而亡。遂不分晝夜。迭遣敢死隊衝鋒。賴軍及張旅則退山泉舖死守。其來衝鋒者。多被生擒。或以刺刀刺死。所餘夜半遂開跑步潰散。二十九日午前四時中左右各軍分道急追。據居高臨下之勢。楊軍不暇駐足。潰退甚速云。

鄂議會對時局態度

▲電責與佩孚馮玉祥與國會……擬聯絡三省議會進行

湖北省議會於本月十六日下午一時召集緊急茶話會議。午後二時卽足三十五人之法定數。李副議長主席。報告云。此次緊急茶會。係根據郭君璜等之來函。應請郭君發表意見。郭璜起立報告北京政府經過。謂現在中央既已無政府之可言。國政究屬何人負責。險象環生。影響所及大局何堪設想。盖黎元洪由山之時。係經國會通過依法而出。其去時當然應合法而去。今竟如此强迫舉動。實屬駭人聽聞。本會乃湖北全省代表民意機關。對此非常舉動。自應有所表示。但究如何表示之處。卽請在座同人公同討論。至於本席(郭自稱)個人主張。一面通電各省。一面專電國會國務院及王馮等。告以大義。繩以法理。責以大局安危等語。均以和平文字。不近激烈爲最妙。旋有邱議員東陽朱議員孔陽張議員廷彥先後發言。聲色俱厲。謂黃陂走已走了。此電發出。於事何濟。至於電文措詞專尙和平。不如不發此電之爲愈也。如必欲發電。非嚴加詰責不可。第一須責備國會。第二須責備國務院。第三須責備軍閥。第四須質問黎氏。主席如言付議。通過。當場推定郭議員璜等二人爲擬電文稿員。嚴山鱗等九人爲參閱電稿員。並定十七號上午十時齊集議會秘書廳。參閱電稿。立卽拍發。其議定發電者。約分數處。(一)專電吳佩孚。(二)專電天津黎宅。(三)專電國務院。(四)專電國會。(五)專電馮王。(六)通電各省督軍省長。

蕭耀南治下匪禍大觀

▲皂市教士被擄……應山之燒殺搶掠

漢口函。當此臨城案初了。外人認爲不滿之時。而鄂省境內。又發現土匪圍攻鎭市。拉去外人事件。此誠不祥之耗也。據交通界消息。漢宜路測量工程處。得皂市爲急電。謂意大利駐安陸教士梅神甫。因巡視教會。行至京山應山交界之臥虎崗地方。遇土匪若干人。將其拉去。土匪至距應四十五里之溜家集。將梅神甫藏匿。不知下落。而匪衆電圖攻皂市。刻尙在危險狀況中。特電報告云云。想此事又牽涉外交問題。將來或將擴大也。

又應山縣近來發現大批土匪。姦搶燒殺。無所不爲。地方人民大受損害。選經當地駐軍防剿。乃此剿彼竄。至今仍未肅淸。據該縣人云。此種土匪刻已愈積愈衆。前日(十四)夜間。該縣屬平林市地方。發現大股土匪。約六七百人。携有快槍二三百枝。明目張胆。在該市大肆搶刼。焚燬商店住宅甚多。並擄去男女百餘人。爲勒贖地步。地方人民均不敢與之抵抗。聽其任意搜索。揚長而去。聞其損失約在數萬以上。當局若不從速剿滅。恐將來蔓延之禍。更不止該縣一市已也。

鄂防因湘西變化吃緊

漢口函。湘西形勢近日大爲變亂。倒趙風潮甚熾。蕭耀南近奉洛吳電令。飭鄂防嚴加布置。其情形如下。(一)湖北第四旅調一部分駐新墻。調一部分駐鹿角。(二)直軍二十五師調一部駐岳州。調九十三團一部分及工輜等營駐石首。調九十四團一部分駐建利。(三)直軍二十五師調四十九旅一部分駐岳州。調一部分分駐長樂街。調一部分分駐桃林及素沙灣。(四)直軍二十五師調五十旅一部分駐臨湘黑溪。調一部分駐白水汨羅。調一部駐趙李橋五里牌。(五)湖北第二旅。調一部分駐城陵磯新隄。

川邊之宗教勢力

▲回民注意政治……喇嘛愚弄平民

字林西報打箭爐通信云。此間之回教徒。於五十九日舉行回教節九月之慶祝節。極盡虔誠。回民對於此節慶祝之虔。附近各地。類多與此地相同。吾人近曾查藏邊回民情形。悉自西甯地方起沿邊以北各城近回民。尤爲出人頭地。另具勢力。以經商言。此輩並不十分活動。以政治言。則其態度均有加以詳密考慮之必要。以宗教言。則爲一大中心勢力。有此而各方勢力均衡。不至有偏枯之結果焉。又有名都爾余德拉者。爲打箭爐附近大喇嘛寺之一。近有一活佛駐留於此。該佛生于拉薩。父爲一中國軍官。母爲一藏婦。其來此地。原爲助卡拉王。日來乃思歸去。返彼拉薩附近之喇嘛廟。並希得居民貢獻若干。以從拉薩之貧民。於是乃舉行一種降福典禮。禮節甚簡。而人民無論貧富。皆爭投以資。以求活佛之降福。而佛則與以小小糖藥丸。云可祛一切疾病禍患。人民得此後。咸喻以歸家。深信得免災禍。而毫無疑慮。據云此活佛所釀之金。計有一萬兩左右。此輩喇嘛勢力之沸大。殊難測量。其餘人民生命家庭。均有不可思議之影響。人民且信之甚堅。絕無智識可言。雖以八九十元之數。而博得一糖丸。亦了不顧惜云云。

旅甯皖人嚴責馮玉祥

安徽旅甯學生致馮玉祥電云。各報館轉馮玉祥先生大鑒。同人等與公曾無一面之緣。本不願與公有所言。惟年來聞公政績。未嘗不引爲軍閥中之優秀者。滿冀公始終自愛。則未來之建設。或有足觀者。乃自公入京以來。一切措施。漸失衆望。然猶以爲偶而失度。爲君子之所不免。未足以此遽爲公咎也。此足徵國人愛公之般。而期公之切。不意此次曹錕欲攫總統。迫走元首。都門鼎沸。舉國震驚。中外報紙。皆指公爲曹氏之功臣。新華門逼宮一劇。在公固已盡職。不愧爲曹氏之一走狗。其如國人之對公何。公縱恣睢跋扈不讓華歆。然須知史家斧鉞。弗畏權威。千百年而後。恐公終難逃後人定論也。夫黎固庸碌者流。毫無建樹。然去年東海出走。何公等函電交馳。擁黎爲合法總統。旣擁之於前。而又逐之於後。期僅一年。反覆若是。非僅君子所不屑爲。抑亦外人所訕笑也。廉恥淪喪。一至於此。基督之精神。固如是乎。以一京畿戍吏。逼走元首。軍人之模範。更如是乎。嗚呼。公其休矣。尙復何言。同人等。忝屬鄉誼。目覩公舉措乖謬。實令人有不勝今昔之感。爲愛公計。尙希及早省悟。以全令命而善終始。區區微忱。伏祈採納。安徽旅甯學生翟光熾黃德基徐勝武謝麟書韓聯和張履鶩等叩嘯。

快信

▲南京

▲某要人昨日再電保定。仍主張紹曾復職。得塞反對者之口。惟曹錕尙無復電。

▲省議會昨日因人數不足。預備合併審查會未成。今日亦仍難成會。

▲昨晨九時孫傳芳由甯動身。齊督宮鎭守使各旅長督署各處課長均送至浦口車站。聞孫氏由徐州轉隴海車先至洛陽再赴保定。

▲院代表李開覺昨由鄂來甯。卽晉謁齊督報告此次北京政潮詳情。

▲省議員陳謨提查辦東台縣知事王元璐瀆職殃民案。

▲上海縣聯會代表李咏裔俞惟珏狄恩霖昨晚抵甯。今晨晉謁韓省長。請速公布恢復縣市鄉議會案。

▲省議會會期僅十餘日。議員仍多未回省。十二年度預算決議竣。

▲陳調元電告已抵徐州。

▲兩長接保曹及山東田熊通電募捐修理孔廟。擬各捐洋五千元。

▲議員張才會電行提出質問前高郵孫知事郭魯基。虧欠公欵。財廳徇情。推翻交代案。韓省長昨日答復侯財廳詳晰具覆後另咨。

▲省立各師範校長公呈省署請按月依期撥放經費。

▲熊希齡夫人定二十日下午。在鐵湯池丁家花園宴請軍政議商學報警各界。及督軍省長夫人請各界提倡平民教育及工商亦法。

▲普育堂新堂長。昨特在海洞春大宴議員。及報界。請援助到任。

▲南京各日報昨因夏節均停版一日。

▲各縣淸理委員會議已畢。均各遄回差次。(醒二十日)

時評 二

能罵吳景濂的是議員

曹錕將大典籌備中關於法律的事，全委托吳景濂，而議員痛罵吳景濂的宣言，署名者有四百人之多；這就砸了。

其實該罵吳景濂的議員，何止四百人，加一倍八百人還嫌少，直該有一個議員，罵一次吳景濂，這才得挺胸凸肚，不愧爲從中華民國國會裏走出來的議員。

(之子)

[illegible]

白濁常勝軍

此丸效力　信用顯著
嗽喉肺癆　有備無患
唐君拾穗　名佈寰宇

白濁爲花柳中最易染毒之症一經羅致極難斷根傳害妻女爲身絕嗣……[illegible]

女醫博士蘇儀貞

廣東蘇儀貞女士畢業日本東京女子醫學專門學校午慶應大學醫學部婦科產科帝國大學小兒科東京三井醫院實習多年返國後任職廣東博愛醫院臨床歷有年所今設

診所　(一)北四川路寶興路口太平洋醫院(電話北三四五六一)(二)寶山路寶興西里自宅

理　男女內科　產婦科　小兒科　眼科

介紹人　余日章　陳家鼐　朱胡彬夏　戈公振　黃介民　朱慶瀾　歐彬夫人　鄭魯　陸榮彰　唐家偉　鄭漢宜

統

上海專科師範學校
東方藝術研究會　合辦暑期學校招生

▲學科　繪畫　音樂　塑造
▲報名期　自登報日起至七月十日止
▲授課期　自陽歷七月十六日起至八月廿五日止
▲章程　函索須附郵票一分
▲校址　法租界蒲柏路(卽打鐵浜)四八三號　東方藝術研究會

商標 A.B.C. 註冊

新發明 質地堅韌 顏色潔白 欵式趨時 着不起毛 之

涼爽內衣

乃不特使你用着十分舒服並能令你熱天汗濕重衣之患免去

夏天的汗常常濕透弄汚你們外面華麗的衣裳那不是最討厭而且最沒法的嗎？唯着ABC嘜的內衣可以使你十分滿意 ABC內衣不特涼爽並能却病 諸君！你現在沒有用ABC麼？恐怕你究竟未得舒服呢

ABC內衣各埠大公司均有出售

本廠成立於民國九年初次出品即獲上海總商會陳列所第一屆展覽會優等獎章

今年製品更加改良比前遠勝即西人尤喜用之備有標本多份函索即寄

海外同胞熱心國貨倘承採辦尤表歡迎敝廠完全華人資本材料均為國貨

經上海中華國貨維持會證明 完全國貨

第八號 寢衣 每套洋二元二角五分（衛生家之睡衣）

第四號 中式內衫 一元三角五分 第五號 中式內褲 一元正

第九號 網球衫 每件洋二元正

十五號 有領短袖聯衫褲 每襲洋三元正

一、西式內衫每件一元二角五分

二、西式內褲每條一元二角五分

十二、軟領每條二角五分（各欵均備）

十六、領帶每條三角五分（本廠特別織口）

六、運動衫每件一元七角五分

七、運動褲每條一元五角正

上海中國內衣織布廠製造

(Made by) CHINA A.B.C. UNDERWEARWEAVING MILL (Shanghai)

S. 699 Markham Road, Shanghai China

廠設上海麥根路 電話西二九二零 電報掛號 Underwear Shanghai. 中國及香港政府商標註冊 農商部批准出口免稅 總經理 黃鴻鈞 廠經理 胡競星

●上海經售處 永安公司（南京路） 先施公司（南京路） 榮昌祥（南京路） 裕昌祥（百老滙路） 東升號（北四川路） 微微公司 陳祥泰（北四川路）

●南京經售處 李華公司（北門橋下） ●天津 關城內各大公司 中國織染廠（三馬路） 大胡同故衣街東馬路等處大商店 ●北京 新泰號（金魚胡同） 福聚祥（蘇州胡同） ●青島 森泰號（大馬路） 華德泰（維縣町） ●漢口 滕昌公司（俄租界） 陳康記（西貫街） 福康公司 ●江西省城 振興公司（楊家廠） ●廣州 大新公司（西壕） 先施公司（西堤） 眞光公司（十八甫） 德昌公司（長堤）

●香港 永安公司（中環） 眞光公司（德輔道） 日生公司（德輔道中） 泉興公司（大道中） 興昌公司（大道中） ●汕頭 振源公司（至安街） 廣成公司（懷安街） ●廈門 共和藥房（港仔口） 福建藥房（港仔口） 協泰號（龍頭街） 國興號 陶園號 ●福州 布律吉公司（泛船浦） ●星嘉坡 中星公司（水仙門）

第三號 聯夏褲衣 每襲洋三元五分 二角 中西衣服均宜

其布疋花樣之新穎顏色之美製造之巧價格之廉為許多洋貨所不及且未有欲採辦者請惠臨敝廠揀採或到永安先施公司取看可也

十四號 小孩海軍服 每套自一元半至二元

十三號 小孩聯衫褲 一元半一元一角半七角半

此間圖樣不過舉其一斑耳尚有式樣多種及布辦樣本函索寄奉 又敝廠乃採用最新式之織布機器所製造之各種新式布疋除自己用作各種內衣之外尚可將以出售

第十一號 襯衫 二元二角五分至二元七五分（因布異價）

上海療毒院擴充改稱上海療病院

地方新聞

●一條裙子惹起訴訟（北京）

吾國舊俗。男女聯姻。女家向男家要求種種的條件。由媒人傳遞。男家若不認可。一件美滿姻緣。立時就能吹台。允諾之後。始定大局。北京平則門內順城街。住戶陳少坪。（京兆人。年三十五歲。）其妻許氏。年三十歲。跟前一女。乳名三鴨兒。年方十四歲。容貌俊美。聰明異常。現在某小學念書。經媒人田子和徐王氏等爲媒。聘與新開路孫得元之子爲妻。雙方議定。俟女至十六歲時。再行迎娶。日昨十六日舉行納彩禮。女家一看。彩禮中有一條裙子。是穿過的。當與媒人交涉。非令男家做一件新裙子不可。雙方爲此問題。越說越擰。以致爭鬧起來。陳某情急。打了媒人兩個嘴吧。媒人說（爲管閑事。並不圖三鬮倆。挨嘴吧實在不值）當卽飛奔男家。據情實告。詎男家並不顧再做新裙子。並以女家無禮。毆打媒人。遂又找向女家交涉。現正有人出爲調楚。大約此事不易成就。聞兩方已在法庭涉訟。但不知結果如何。

●經濟壓迫下之犧牲者（北京）

北京函。西城紅廟胡同住戶旗籍人李文泉。曾在某部置圖科充差。近因端陽節在邇。債台高築。賬主堆門。紛紛逼索。一時心窄。覺於日昨潛行離家。不知去向。其家正在尋覓之際。忽於當晚有看坟人朱姓前來云。李某已在塋地內自縊尋死。雖經人解救。而李只一息奄奄。恐有性命之虞。李家聞信之後。當日卽赶往援救云。

●海河一帶土匪猖獗（天津）

天津海河張家嘴。趙北莊一帶各村。土匪突起。連日向各村行搶。均經鄉警及村民死力擊退。不料昨夜土匪率衆三十餘人。開槍攻打張家嘴村。緣該村戶稀警少。强弱不敵。卒被土匪攻入。搶富戶毛姓。失衣服首飾無算。並傷事主毛景禹。業報警廳有案。各村紳民開聯合會議。以土匪既已成勢。出沒無常。一夕數驚。民不堪命。非調動官兵。勢難播除。現經議決來津。上稟省署及警廳派兵痛剿云。

●僞造信件騙鄉人婦（天津）

直隸平谷縣人張歸玉。著名大騙匪也。在本縣作案十數起。因屢次被人告發。不能在該縣立足。故潛逃來京。住在前門外糧食店內。住未數日。。遂設計將其同鄉人張余氏用僞造信函。由河南騙到京中。張廣玉自稱是張余氏的本夫。張余氏到京。才知被騙。遂喊告於偵緝隊。經隊中將張某捕去。當卽解送提署。轉解地方檢察廳科罰。聞張廣玉在廳中已供認冒充張余氏本夫。僞造信函戳記。希圖財不諱。當又供出曾在各處設局詐騙之案多起。地方廳昨已分別傳令各事主到案。以憑按律懲治。

●留日學生在津招待各界（天津）

中華留日學生。旅大收回後援會代表。潘廷幹湯志先二君。於日前下午假天津總商會開會。招待各團體代表。是日到會者約有二百餘人。玆將其開會秩序。照紀於下。（一）開會。（二）主席報告開會宗旨。（潘廷幹）（三）各公團代表宋則久李安案時子周黃歸志張品題王卓忱田慶升等諸君演說。均爲鼓勵國人救國。而抵制日貨尤爲救國根本之圖。語語動人。痛快淋漓。聞者莫不受感。（四）討論議決三項。請本會與總商會合名發三電。一致北京政府。請外交總長迅速到任。辦理外交。二致北京外交部。請撤換駐日汪公使。另簡賢員。以資辦事。（三）請北京政府速對日政府發二次通牒。嚴行交涉。（五）茶點。（六）攝影。（七）閉會。

●崇實女校之遊藝會（鎭江）

鎭江寶蓋山崇實女學校。因本學期有高等女生十一人畢業。故昨特在該校舉行遊藝會。各界男女來賓到者極多。會場佈置亦頗完善。當先舉行祈禱。次卽由該校女生唱歡迎辭。扶琴。遊戲。歌詩。演說。成績均甚優良。該校校長蓋月梅女士特當場獎勵。並發給證書。最後復由福音堂林牧師祝福。始行散會。玆將該校本屆畢業生人名錄下。羅貴貞、陳愛德、葛楚華、林安息、史桂芬、朱瑞貞、朱萃芸、周息貞、李文玉、李冠姝、尹玉珠。

●江北娼妓驟增之可驚（甯波）

甯波江北岸山海居弄後街久香里董家河嘴馬路弄一帶。三等娼妓叢處。玆據調查所得。本年度一月起至本月份止。娼妓增加之數如下。一月份二十二名。二月份五名。三月份二十二名。四月份二十六名。五月份十七名。六月份十五名。合計一百另七名。而從良退捐者。雖未得確數。大約僅在增加數之十分之一。觀此社會道德之退化可知矣。

●水警防範太湖盜匪（無錫）

江蘇水上警察廳長趙雲生君。訪聞太湖匪徒有圖擾鐵路安甯之謀。幷奉督軍公署密電嚴防。因卽令行滬甯滬杭兩路線經過之水警各區隊。加派官警添船駐防在案。錫邑水警第二區師區長。曾於日前接奉是項訓令。玆趙廳長復以蘇屬太湖爲第三區轄境。而無錫一帶又爲滬甯路線所過之處。河港紛歧。橋梁尤多。非添派師船往防。不足以資保護。爰持令飭區長師關亭君迅派師船。選調得力官警。于本邑及附近鐵路經過之河港橋梁地點。加派巡船駐泊。以重防務。師區長奉令後。業已遵照辦理矣。又趙廳長以太湖地方素爲水盜出沒之區。旣有前項謠言。必非無因。因調淺水兵輪仁勇靖湖昭武靖安等艦。駛往湖內寬闊之處。上緊遊緝。遇有形跡可疑之船隻。卽行詳細盤查。以照周密。一面幷移文浙江水警廳來廳長。請卽派遣兵輪開往太湖。以便會同緝查云。

●救國會開會紀事（松江）

松江公民饒邦泰、錢劍石，候紹裘、等三十餘人、於十九日在西外醉白池開會、經衆討論多時、始表決如下、（甲）北政府變動、我松有需要設立救國會、（乙）推舉候紹裘、翟健雄爲電報起草員。電致北京公使團。（丙）推舉陸伯周朱季恂等五人。爲起草簡章員。當場通過章程。該會以個人爲本位。定有信條四則。（一）打破軍閥。（二）打破國際帝國主義。（三）剷除官僚政治階級。（四）提倡社會服務會費年納一元。會期年開大會二次月開常會一次。如有必要時。當臨時召集。次議決案。（一）不認北洋軍閥所擁之總統。以孫中山爲臨時大總統。（二）本星期六下午三時。仍在醉白池開會。議畢散會。已晚間六時半。玆將致北京電錄下『北京公使團。此次政變。國民同憤。關餘鹽餘。請暫保留。如產生非法總統。萬勿承認。松江救國同志會叩皓。』

許世英鬻字

區額 每字尺內五元尺外照加市招另議
中堂 三尺八元每加一尺加二元
橫披（書齋）（斷）照中堂
楹聯 三尺六元每加一尺加二元
屏條 每幅照中堂減半
扇册 每件四元 金箋加倍 過大照加 磨墨加
碑銘及壽序文等均另議
收件處 上海法租界天文臺路六百三十八號及九江路十九號

楊雪玖女史書畫潤例

雪瑤雪玖楊白民先生之女公子也畢業于城東女學校圖畫專科從學名畫家王一亭先生雪瑤攻翎毛花卉雪玖專攻山水人物出入于八大石濤癭瓢之間時賢如清道人吳昌碩咸稱爲後起之秀雪瑤尤工書法磊落可喜無閨秀纖柔之氣求者日衆不得不加潤以示限制代訂潤例如下
山水人物 堂幅 八尺十六元 六尺十元 五尺八元 四尺六元 三尺四元
花卉 四尺二元五尺三元六尺四元 齋扁四元 扇面一元
書法 橫幅照上 屏條照堂幅減半 立屏每條二元 手卷册頁每尺一元
收件處 城東女學 楊雪瑤玖附啟

諸君欲謀健康乎請備

廣東黃祥華之馳名良藥

始創萬應如意油
萬應痧氣丸
諸葛行軍散
八寶紅靈丹
正玉樹神油
萬應午時茶
藿香正氣丸
夏令各要藥
批發價相宜
分發行所上海河南路中市救火會對面外埠函購郵費自理

存善醫室

貧病送診

本醫室敦請陳志清先生專治諸般咳嗽無論新咳久咳傷風受寒喧嚷傷肺痰涎氣喘兼治陰陽兩虧肝陽上升陰虛火旺午後潮熱色慾過度陽虛自汗陰虧盜汗腎虧肝旺房勞損行動無力頭眩心悸一切內症本醫室填補有方調理得宜奏效要速門診午後二點鐘起五點鐘止祗收號金二角醫寓在北泥城橋南首勞合路口長吉里回春醫藥局內△貧病出診不計▽

石痴賭書　雪峨賭梅

因前賭書尚未普及各界來函要求續賭故於四月廿一日起與雪峨同賭五尺內畫梅大家堂幅減收墨費一元屏條減半楹聯半元立軸册均半元額字每尺半元梅花照字例加倍收件處九畝地開明里三十三號

堅固耐用　脫毛包換
批發價目　函索卽寄

廣東佛山雙十牌
一毛不拔牙刷
梁新記監製
上海 第五總發行所五馬路寶善街 第六發行所大馬路拋球場三九九號

依巴德電器行

英界廣東路十三號
電話五百七十號

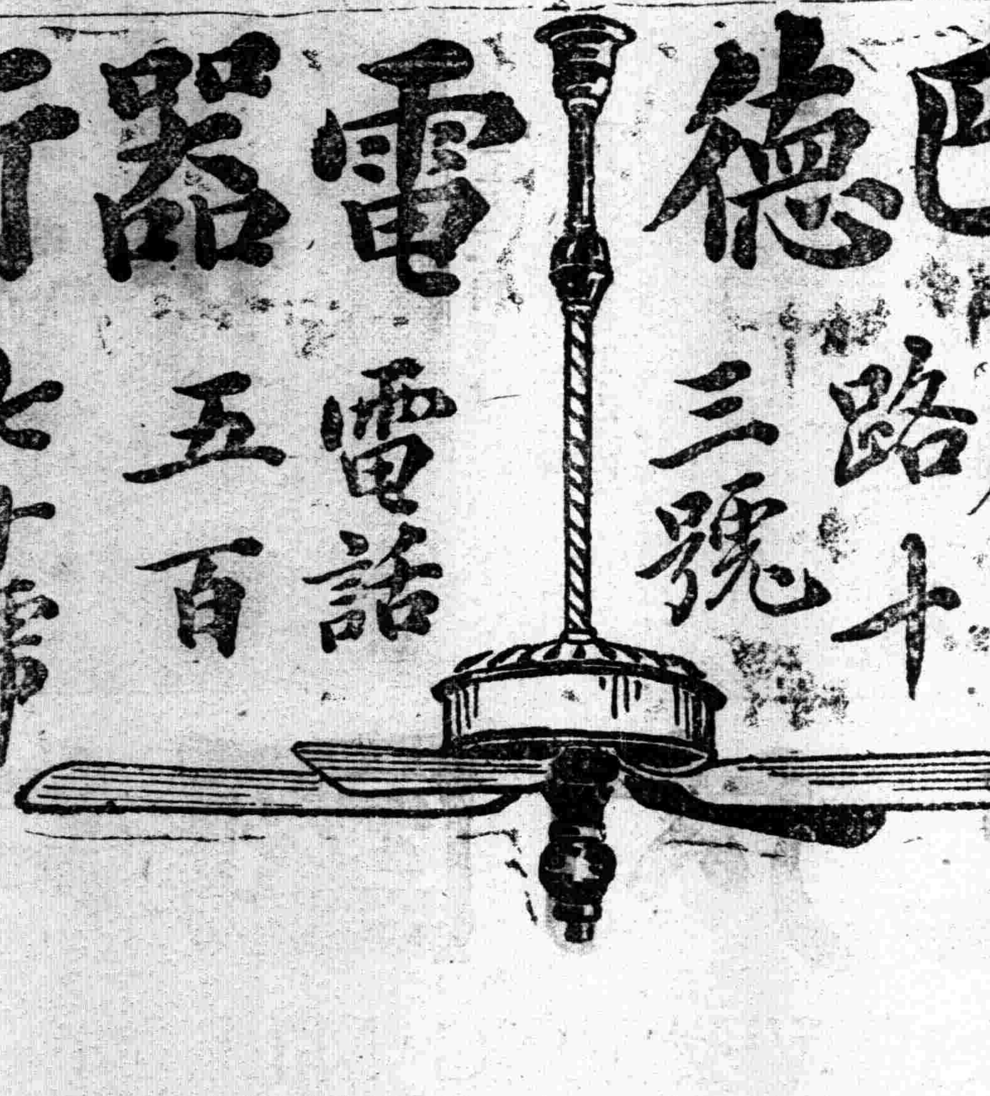

美國靈巧電扇每把售洋十六元

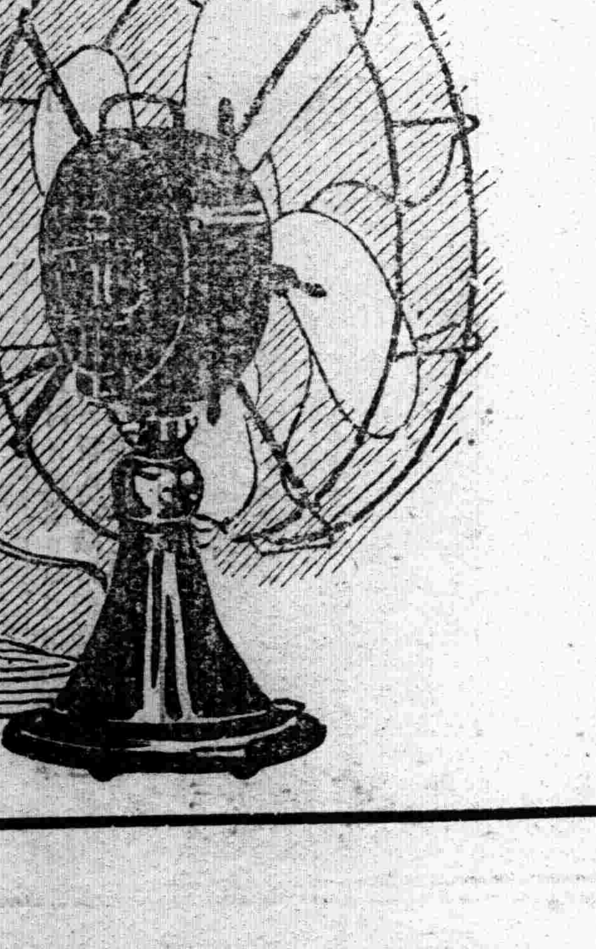

真正老牌風扇

上海銀行公會會員
中華商業儲蓄銀行
簡稱中華銀行
本銀行在北京路一百另二號專營商業銀行各種儲蓄往來存款抵押放款業務兼辦各種儲蓄定期存款活期儲蓄起見一百兩以上或一百元以上之儲蓄均得領用支票各界賜顧無任歡迎
凡銀洋 經理 江少峰 副經理 姚德馨 同啓

萬源昌義記珠號

本號向設在新北門內舊校場專售精光精元珍珠等貨垂五十餘年貨品精良早荷顧客贊許定價克己九折無二包退包換竭誠相待毫無虛飾兼收精元珍珠特別優待倘蒙惠臨無任歡迎之至

清導丸甚宜於乳母

清導丸甚宜於乳母也

大便祕結其毒入血若乳母患之非但有害於彼自己之身體且亦有損於其乳汁也紅色清導丸爲婦科潤導之妙劑因其藥性和平服之不能成癮絕無肚腹絞痛之虞卽男子服用功力亦屬相同也東三省奉天梨樹縣楡樹台泰東日報支局李子芳先生來信云賤內患大便淤滯之症爲日已久每逢大便甚形痛苦自購服紅色清導丸以來立見功效滿擬服畢一瓶續購一瓶接服不意一瓶服盡病卽完全痊愈眞所謂獨一無二之靈藥也紅色清導丸凡經售西藥者均有出售或直向上海江西路六十號韋廉士醫生藥局函購每一瓶郵票大洋六角六瓶三元郵力在內此丸專治大便閉結 肝火上升 疾病頭痛 肝經失調等患能使皮膚潔淨口氣芬芳且減痔瘡之痛苦也

各界最歡迎之
大仙女牌香烟

上海永泰和烟草股份有限公司啓

家庭醫生

產科 （婦科診金一元 幼科一元 注射另議）（預約掛號五元）凡預先掛號者可得先行到診由醫士介紹入產院 …

時間 門診上午九時至十一時 下午一時至五時

醫例 （婦兒內外科）門診號金五角 出診 …

上海 收件處

杭州 各

正成藥房

臌脹藥

如有此妙藥可以無憂
若動刀性命必休

臌脹無憂丹

定價

購法

總發行所 上海 …

正成藥房啟

河南路老巡捕房對門

趙同春堂之

烏鷄白鳳丸 勝寶女金丹 小兒回春丹

服之康健誠老牌之靈藥也

上海中西名醫一覽表

本社以副病者之需特將海上著名中西醫士彙集成表在本報專闢一欄詳載各醫士之科目地址門診時間電話號碼俾求診者不致盲從並可同登壽域也

統治內外科 花柳戒烟專科

西醫 袁掃梅

時間 每日上午九時至午後五時 下午出診隨時

院址 請到新世界後面西首新康里

電話 中央三○六七

王侯欽

新法治病醫院

博士 專裝假手假足

診所 新閘路四馬路西首 清河坊

門診上午十時至下午 出診 …

靈力療病所

依哲理研究的物理療法男婦各症不用藥一診一穌萬無一失凡治癒 現在千餘號 英租界大沽路南路口成都路 里七號 八時起至下午四時止 另有醫例

內外科 喉

英界老靶子路 水馬路 立對面 里七五號

門診上午十時 起至下午 時止 逾期

佘潤之

醫學士 江周海

統治內外各科 精醫花柳

診所 白克路公平里五十九號

時間 上午九時 下午至七時

陳無疚

（科目）內婦傷寒小兒等科

（診所）北四川路靶子路聚賢里二弄

（時間）上午九時至下午二時 門診 三時至七時出診

（電話）中央三六四一

吳玉孫

內外各科 花柳專科 新久白濁 並治針術 痰療限日

診所 包六馬路 惠福里 總弄 第一家

電話 中央二五○六

醫學士 沈壁球

（專治）內科花柳婦科 英大馬路 大慶里

時間 上午九時至下午六時

電話 中央四一八七

仁 醫院 饅

紹興針科王傳經

王君傳經 四川人 …… 一切疑難 痧疫風痛 立效

醫寓 波路中旺里 弄內 十九號 二百

孫寶琦 譚繼亮 介紹

門診 一時 …

曹滄洲 南筐門 張爾人 梅

內外大方脈 生產道嶺 …

西醫 葉植生 診所

法租界吉祥街 …

內外科 戒烟 花柳 各科

德醫 鄭邦彥

診所 白克路德懷里二百十九號

電話 中央三八一九

上海大世界東 醫博士 朱寰良

福音醫院

應永峯

牙醫專門精究 …… 寧波路四川路口

張明光

專科 痔瘡 花柳 …

門診 上午十一時 … 二馬路 …

陳謨

（小兒專科）

地址診所電話

（小兒專科療養院）

北四川路武昌路口

北一九八九

王有廷醫士

（眼科專家）

診所 浙江路寧波路口 …

本公司 上海 南京路新世界東

分公司 各省大埠

電話 三八九五號

知識之競爭

少壯之人欲在社會上造就事業 須得求一種專門知識並藝術 方克在競爭劇烈時代立足 所謂優勝劣敗此天然之理也 人之眼目固輸入知識之最要輔助機關 如輔助機關有生理之缺憾 及眼內折光不完備 則於知識輸入之程度即多阻碍 故科學之眼鏡 即以補救此種天然之缺憾 且凡事須有質理之精確 與有系統之研究 方可謂之爲科學 現在科學之眼鏡 即與別種科學發明有同等之價值 諸君如爲目光計者曷請臨幸考察

精益眼鏡公司敬啟

種德園著名夏令要藥

農商部嘉獎一等

國貨製 薄荷錠

薄荷錠乃本園創製國貨挽回外溢之利權前經農商部國貨展覽會嘉獎一等可見藥料製造兩皆精良駕乎舶來品之上主治一切傷風鼻塞頭痛肚痛痰涎咳嗽蚊虱所傷風火牙痛眼痛等症均見神效 大號二角半 四號一角 三號角半 二號二角 衛生薄荷烟乃照吸烟之法能辟疫祛毒順氣清心止咳化痰旅行可代茶止渴 每枝洋一角半 二角 消食解毒種福丹乃本國選用精良本國藥料監製所治各症駕乎仁丹之上提倡國貨諸君不可不試 大包洋一角 小包洋五分 急救濟衆水每瓶一角○十滴痧藥水大一角小五分 痧氣丸八寶紅靈丹諸葛行軍散臥龍香一時症白痧散 以上每瓶一角○五分○分半 飛龍奪命丹每瓶三角 珠珍百勝散大瓶二角半 小瓶一角 午時茶每包一分 范志神麯每塊一角 萬應如意油每瓶二角 廿露茶 角一角小五分 止血止痛玉樹神油大瓶一元 中五角 小二角 創製如意油大號二角半 二號一角 三號角半 茄楠辟瘟香珠花每串一元 素五角 茄楠辟瘟香牌每塊二角 化痰止咳橘紅半夏露每瓶一元 二元 止咳藥茶每匣五角 每包一角 薄荷冰 薄荷油 批發公道 ○外埠函購立即回件 以上各藥另以盡錄 另藥丸藥全集函索即寄

總發行 上海河南路老巡捕房對門

種德園老藥房

振華油漆有限公司

註冊商標

本公司自設廠製造旗牌各色國貨油漆以供給家用且有顏料多種 …… 向虹口天潼路 …… 電話北 …… 製造廠 小沙渡

奇驗 瘡毒至寶油 秘方

瘡毒

無論何種細瘡 膿爛 肌膚 濕熱 …… 如蒙賜顧 寄售 …… 總發行所 上海英租界 …… 四馬路 …… 昌記 …… 製藥公司 …… 代批

本埠新聞

各方面應付北京劇變之主張(七)

▲唐少川等電議員出京

唐少川章太炎柏烈武于右任但植之等以北京國會現處暴力之下。無自由餘地。昨特電請護法議員出京。文云。北京參衆兩院護法議員公鑒。旬餘以來。北方惡霸。無惡不作。有知咸憤。諸公身爲代表。昔在廣州議法。何等潔白勇毅。今者事勢緊迫。大盜將假諸公之手以竊國。諸公宜上察民意所在。下顧自身人格。毅然脫身賊窟。擇安全之地。自由集會。以絕覬覦而杜亂源。正誼猶存。國法具在。國人已願爲公等後援。事機迫切。幸無反顧。倉猝陳辭。鵠候迴車。唐紹儀章炳麟柏文蔚于右任但燾皓印。

▲法律家斥兩院玩法

自北京國務院銑電發表兩院會合會議決照大總統選舉法第五條第二項之規定辦理後。海上輿論。大爲駭怪。謂議員賣身軍閥。人格掃地。但此係從政治節操上立論。至法律上能否站得住。尚多未注意研究。昨日某法律家對國聞社記者發表其意見云。此次北京政變。種種違法。國人極爲憤慨。然尚有一線之希望者。即在國會之糾正。以國會係立法機關。決不能如軍人以不懂法律、諉卸責任。乃十六日號稱兩院會合會。竟有違法之議決。將舉國公認驅逐元首一層。輕輕抹煞。爲謀叛者張目。不禁令人痛心失望。鄙人以爲此種違法議決案。若合混過去。即是全國人甘心助惡。國會亦必因此更爲大胆作惡。國民口頭上反對曹錕、即無異兒戲。鄙人對於曹錕覬覦總統一節。以爲是他片面的夢想。尚不欲多所論列。惟對於國會欺蒙國民。違法議決。認爲有糾正之必要。余從法律上研究該議決案。覺得有種種不可解之處。(一)我要問該會。十六日之議決案根據何法。將謂用建議案手續。則此事明明爲法律案。當照三讀手續。何能一次議決。而且此等法律案。是關於解釋憲法。應五分四之出席。四分三之可決。豈四百餘人三百餘票可以議決乎。(二)我要問該會所謂照大總統選舉法第五條第二項辦理。是何意義。查該法第五條第二項所謂大總統「因故不能執行職務」。是指國有大故。或大總統本身事故而言。如遊歷或疾病。又如復辟亂中黎元洪之正式辭職。均可依法由國務院攝行。此次黎元洪出走。明明係軍警逼迫。及流氓侮辱。其天津新車站之辭職寒電。明是王承斌逼迫而出。天津車站並非祕密場所。萬目俱瞻。豈國會議員皆屬盲目。況黎氏有正式咨文。通知國會。試問國會據何理由。認其出京爲非逼迫乎。若大總統被人驅逐。即可援法律上之「不能執行職務」以掩飾。則將來總統。隨時有不能執行職務之慮。元首命運。朝不保夕。法定任期。豈非等於具文乎。(三)我要問該會議決「六月十三日以後所發命令概不生效」。是何根據。將謂係依法攝行之結果。則黎之離職出京。是被逼而非自由。攝行既係非法。則大總統資格仍然存在。命令無論發自京師或發自天津。均有絕對效力。歐美元首。往往在旅行中處理國政。何至黎氏一出北京。則命令不生效力。將謂係議決黎氏任期至六月十三日已滿。則上年各軍閥擁戴時。並未採用洪憲八十三日之說。而一年零三月之說。國會又並未解決。今因其被逼出京。忽然斷定六月十三日以後命令無效。尚非離奇。總而言之。黎氏如係合法辭職。或本身確有故障。(如疾病)合於法律上所謂「因故」。則國務院攝行。當然依法辦理。並不須國會議決。既不合於法律上之「因故」。則雖有國會議決。仍是廢話。並不減輕高凌霨等篡奪之罪名。況國會自身違法。本屬無效之議決乎。讓一步言。議決並不違法。試問國務院二字。豈高張程李等四人(按財張未通過國會。不成爲國務員)所可自造。蓋約法上之國務院。必由約法上之國務員組織而成。否則不能行使法律上之攝政權。此又我國人所當注意者也。

右方所述。係專從法律上評論該項議決案。若一究該議決案成立之原因。則原於曹氏之五百元。即令本案合法。又豈可以服天下之心。現在解決時局之道。同人多以爲由國會主持。較易着手。然國會本身乃自殺若此。甯不可恨。今後非令國會遷地開會不可。否則祇有預備實力。否認國會耳。

▲國會議員訪唐少川

唐少川氏下野迄今。沉默已久。茲聞因時局形勢之要求。已有出任巨艱之意。聞前日下午曾謁章太炎氏。互談時局問題。結果已分電各方。因之旅滬護法議員方面。昨日特由張知本陳策廣李希蓮三人。偕但燾往訪唐氏。有所討論云。

▲學生會喚起羣衆運動

全國學生總會昨又通電云。曹錕北洋之首領。而民國之罪人。擄掠天津。爲洪憲走卒。承認復辟。我輩當能記憶。邇年來倚仗吳馮。橫暴更甚。致國事日非。內亂頻仍。閩粵川哀鴻遍野。鄂皖贛叫苦連天。殺京漢工人。養津浦匪患。凡此種種。不一而足。惟禍國殃民是務。爲知其餘。近更包藏禍心。擅自廢立。竊窺寶位。大舉迫宮。陷國家於無政府。致外人騰共管說。此人不除。如國家法紀國民人格何。馮玉祥驅黎出都。王承斌索印迫辭。幽黎於天津。高吳勾通國會。盜竊政權。參衆兩院受曹賄買。與謀迫宮。置王馮罪於不顧。此皆罪在不赦。當此生死關頭。一髮千鈞。能努力可轉危爲安。不努力危亡立至。用是電達。仰各地學生會即日召集羣衆運動。表示堅決反對。並希聯絡各界。一致團結。戮力同心。剪除兇仇。民主政治。庶有實現之日。臨電憤慨。不勝翹企之至。

▲贛黔同鄉之表示

旅滬贛民自治促進會致公使團電云。敝國不幸。軍閥專橫。國賊曹錕盜竊政柄。殃民禍國。罪惡昭著。近復謀取總統。嗾使黨羽逐走黎元洪。法紀蕩然。政統中絕。廣東政府法律有據。孫大總統功德在民。敝國人民。方一致團結。本自決之精神。擁戴孫大總統。聲討曹賊以伸國法。務懇各友邦予以正義上之援助。並將撥解北京政府之關餘鹽餘停止支付。暫爲保存。將來辦理善後。移作裁兵之用。公意所在。諒各友邦所樂予贊助也。特此電達。諸惟鑒察是幸。旅滬贛民自治促進會叩號。

貴州民治同志會等致廣州孫大元帥電云。天禍民國。擾攘頻年。洛吳保曹。先後嗾使陳炯明沈鴻英楊森袁祖銘諸逆。毒禍西南。猶不足。今復用暴力驅逐彼所擁戴之黎氏。俾便狼狽禍國。袁皇帝所不敢爲。而曹吳竟爲之。民怨沸騰。友邦騰笑。實屬罪在不赦。除電促我滇黔川三省聯軍各將領急出討賊外。謹此電達。我大元帥手造民國。累挽狂瀾。對茲國賊。當必明令大張撻伐也。斬木揭竿。誓作後盾。貴州民治同志會貴州同鄉聯歡社上海支部仝叩效。

▲皖公民將召集大會

旅滬安徽廢督裁兵協會安徽旅滬公民團皖事改進會安徽自治協會旅滬皖民自治社安徽旅滬青年學會安徽旅滬民治協進會安徽旅滬實業協進會徽甯旅滬同鄉會徽州旅滬學會等十公團。昨發通告云。國事阽危。于今爲甚。政府傾圮。中樞無人。社鼠城狐。肆行無忌。國賊五毅。勾結爲奸。共管之聲傳來。亡國之禍日亟。敝會等當此國家存亡之秋。秉匹夫有責之義。爰特發起安徽旅滬公民大會。應付危局。以拯國難。一俟定期。再行通告。

▲工界救亡會今晚開會

安徽駐滬勞工會十餘工團所發起之「工界救亡大會」。今晚八時仍在嵩山路六十四號安徽勞工總會內。開各工團聯席籌備會議。並聞該會一切進行。悉主公開。一面已召集各工團對時局意見。擇定地點徵集大會。提付表決。對時局將爲嚴重之表示云。

▲國民大會緊急會未成

國民大會執行委員會。昨晚八時舉緊急會。討論(一)反對曹吳馮高等。(二)發表對時局對內對外宣言。惟因某種原因。未能開會。

▲商界聯會開會消息

上海各路商界總聯合會(美倫里)。由理事部發出通告。定明日(二十二日)舉行臨時職員會。繼續討論北京政潮。及合併問題。四川路等二十二路商界聯合會出席代表均將與會。又該會對於此次北京政潮。曾最先發表宣言。上次常會議決十八日滬軍營舉行國民大會時。推派代表四人。前往參與。嗣因該會開會未成。當即折回。并未正式加入救國聯合會之國民救國大會。昨已專函聲明。

浙江路商聯會推代表虞仲咸出席總聯會。接洽各公團共挽時局。又定二十一日下午二時。集全體會員討論云。

▲浦東同人會致議員電

浦東同人會昨致旅京議員秦介侯孫邢伯等電云。此次曹錕謀奪總統。唆使馮玉祥王承斌逼宮劫印。騰笑中外。千古唾罵。勢將威脅利誘。強兩院議員投票選舉。公等如不能自由出京。萬望抵死拒絕。切勿投票選此萬惡罪人。否則他日遄返故鄉。羞見江東父老。此間人心激昂。對曹錕等已一致聲討。諸希鑒察。浦東同人會叩哿。

▲壬戌友誼社決心拒曹

壬戌友誼社。昨日午後開夏節交誼大會。到者頗衆。樂秀迪主席。提出北京政潮問題。楊熊占謂本社前此曾經發表意見。如多數團體有完善主張之表示。本社應具同一態度。倘有非法擁戴曹錕者。即認爲國民之公敵。一致通過。次討論社務進行散會。

▲汪北平等致各團體書

公民汪北平余瘦鶴曹痴公鍾拙廬陳翊庭方椒煇等。因鑒此次政變。本埠各界主張未能一致。特擬就意見書。分告各團體。略云。吾人在今。殊無庸抱悲觀。顧吾民氣甚可有爲。此卽今日各界所倡之民治運動。實爲救亡之要策也。特懇於組織救國團體時。應注意下列數端。(一)絕對不能有黨派臭味。(二)絕對不容有因此思謀顯貴之妄念。(三)不可自以爲是。輕視他人之議論。(四)會議時勿爭意氣。免除私嫌或嫉忌之心。(五)應集思廣益。勿以一二人霸持一切。(六)無論任何方法。既經決於公議。應奮力實行。勿生畏懼之心。

銀行界對美僑之辯正

▲請總商會對外解釋

上海銀行公會昨致總商會函云。逕啓者。閱六月十五日本埠大陸報載。有上海美國商會及美僑協會致華盛頓國務卿一電。內中主張。如添駐外兵。取消退還庚子賠款辦法。監督財政。取消華會所與各項利益等等。其最離奇者。則該電末段有云。此種主張。已得華人商界及銀行界之贊許等語。查比來政府中人。日以權利相爭奪。置主權於不顧。人民或以此意警告政府。促其醒察。而外人遂據以爲言。亦未可知。然我銀行界向以調劑金融爲唯一之職責。未嘗倡此空論。倘外人果有此種主張。吾國人民方抗爭之不遑。當不至從而附和之。貴會對此。意見若何。應請對外解釋。茲將該報剪下。附請察閱。倘祈賜覆爲幸。(下略)

王克敏辯解墊款措辭

▲猶謂無悖銀會宣言

總商會昨得中國銀行總裁王克敏來電云。上海總商會鑒。皓電悉。端節軍警無餉。而鹽餘將放未放。商由代收餘款之中交鹽金大陸等行。墊放六十萬元。直接交與軍警。以維地方治安。實與銀聯會議決在內國公債未整理前。不允承募或購買政府新發公債及類似公債之宣言無悖。克敏年來所持宗旨計劃。始終不渝。而在此政潮澎湃中。因應之難。周旋之苦。不言可喻。幸諸公諒之。王克敏。

川將領反對直系亂國電

▲謂爲行同盜賊

章太炎昨接四川劉成勳熊克武來電云。上海章太炎先生鑒。電悉。北京政變。大憝移國。直系軍閥。頻作亂階。國已爲中外所共嫉。今復稱兵京邑。行同盜匪。爲首者則覬覦高選。爲從者即妄擬攀龍。即使依法選出。亦同墨西哥鄂泰之例。歸於無效。況今日議員。阿附曹吳者。本不乏人。若復黜陟任臆。斷爲全國人民所不容。川爲自治省分。歷年對於直系。未嘗假以辭色。今者上顧大法。下圖自靖。對於因亂擾竊者。絕對不能容認。先生領袖名流。願與全國志士共圖利之。劉成勳熊克武叩徵。

閩省人民被災之呼籲

▲北軍肆行殺掠

旅滬福建同鄉會。昨接福州各界各團體函電多通。皆因北軍用非刑慘殺人民。同聲呼籲。茲錄其簡畧者一通如下。福建同鄉會轉旅京同鄉會均鑒。西鄉重演戰禍。居民已大損失。戰後當局復擄殺徒手潰兵。殃及無辜。濫納告密。開非刑。恣暗殺。慘無人道。人人自危。懇協電孫王爭救。切盼。各界聯合會學生聯合會國民外交大會自治促進會叩皓。(十九日)

孫傳芳對直已示決絕

孫傳芳離閩到滬後。連日傳說紛紜。或謂赴甯。或謂赴洛。茲得確實消息。知孫氏偕吳光新到滬後。數日來均寓居於金神父路四十號曾家。對甯對洛已表示決絕。且謂年來認賊作父。實有非常隱痛。此時機。爲公爲私。均有申討直系之必要云。

川代表所得川戰消息

▲楊森已退出隆昌

駐滬川代表昨接順慶何師長新一六月十號快函云。我軍在東路已佔領隆昌。湯子模已克復瀘州。九日即攻重慶。鄧田陳反攻梓潼。已被我軍擊退。奪獲彈械甚多。現向劍閣潰去。又得內江友人六月七號快函云。楊森已退至隆昌。楊春芳退榮昌。湯子模已佔領合江云云。

商總聯會合併說大盛

上海各路商界總聯合會分裂後。雖經南京路山西路唐家弄等商聯會屢次出任調解。卒未見效。茲因政潮劇烈。各路商人俱感分裂苦痛。又紛紛集議合併。昨有五馬路商聯會代表王漢良等。分至美倫里及江西路商界總聯合會。及各馬路商聯會等接洽。多數贊願合併。又南京路出席代表俞希稷。昨亦曾與江西路商總聯會馮少山晤談。馮君亦極願早日無條件合併。以免貽此分裂。各馬路商聯會。均擬於日內開會討論云。又聞江西路等各路商界總聯合會會董陳家寶提出合併意見。謂將來如有討論。應以下列主張爲解決前提。(一)臨城捐款應趕速宣布開支數目。(二)脫離政黨派別關係。(三)非商店代表不得出席會場云。

皖米打包爭執可解決

▲省議會已議決禁止

皖米在甯打包一事。爭執甚烈。茲已經省議會議決禁止。原文云。「皖米在甯打包。久已懸爲禁令。卽浙運皖米通過蘇省。前經財政廳布告。亦祇准於煤炭港裝車直運。不許在甯打包。所以防夾運蘇米出境。用維民食。意至善也。乃本年下關一部分商民。朦請弛禁。經省署批准。雖僅指定在煤炭港一處並加以種種之限制。然弛禁以來。爲時未逾旬。米價遽呈高漲之象。數米而炊者。羣起恐慌。且查皖米經出大勝關入口。米厘完稅。往往以少報多。情弊所在。顯然可見。同人等認皖米在甯打包。夾運蘇米。妨礙民食。絕非省署所定種種限制所能杜絕。爲根本計。惟有禁止打包復舊令。以免民食恐慌。應卽咨請省署嚴行示禁。謹議。」

徐季龍表明態度之談話

自北京事變發生。滬上各團體均有重要表示。救國聯合會主席委員徐季龍。亦有國民救國大會之發起。惟因發出號電。引起糾紛。東南社記者特往訪之。記其問答如下。(問)國民救國大會是否執事一人發起。(答)係本月十三日救國聯合會特別會。由周震光鈕惕生蕭鑑冰諸君提議。表決全體贊成。又十四日特別會。由周震光君提議。十七日開預備會。十八日(端午節)開大會。並力言端午節之適宜。及救國不宜遲緩。表決大多數贊成。(問)國民大會已於本月三日有人發起。何以又發起。(答)國民大會並無法律規定祇許招集一次。不許招集兩次。祇許某某團體發起。不許其他團體發起之限制。又此次本會擬發起之國民救國大會。係因國無政府。大局危急。其發起之原因。實大不相同。(問)預備會討論議案。有人謂執事不容納他人意見。(答)並非不容納。因會場公議。臨時提議須有五人附議。始能成立。當時提議將國民救亡大會或其他名稱者。均不成立。至提議將國民救國大會組織大綱原案第三條但書刪去者。本不成立。後復有爭議者。遂得五人附議。付表決。仍僅五人贊成。至此案自第四條以下。及救國方案。均付審查員審查。(問)近聞有人言。執事受馮玉祥之賄五千元。(答)此等不負責任之謠言。無從追究。若有人敢爲負責之言論。鄙人即可由法律訴追。(問)章太炎何以有函疑問。(答)太炎文人。並無法律頭腦。鄙人雖與馮玉祥爲友。但馮之行動何能無故疑及鄙人。又疑鄙人。何得並疑救國聯合會。更何得疑及將發起之國民救國大會。外間有以太炎擁黎爲言者。然馮之驅黎。又於鄙人何涉。(問)章太炎再函謂執事發表致馮皓電。正是與馮有關係。(答)此則強詞奪理。鄙人此書明明責馮爲成濟。並聲明不聽忠言。即與割席。鄙意直在責馮之擁曹。並勸馮主張開和平會議。豈太炎未讀全文耶。(問)執事何以主張解散滿期國會。(答)鄙人護法時。早曾向國會議長及議員說明鄙見。國會能達到取消非法解散命令。而恢復正式國會。即應閉會。乃今竟非法開會。非法延長。而非法議員。多數賣票。無惡不作。若不根本推翻。萬一在北京選舉曹錕爲總統。爾時國民是否承認。上海有主張議員南下者。但仍承認北京非法國會可乎。(問)執事何以勸馮爲狄克推多。(答)狄克推多。中國無相當名詞。即言以武力定亂。不避一時獨斷獨行之名。而求大局根本解決。試問此等狄克推多。馮若能爲之。和平會議不已可招集乎。中央行政委員制。不已可實現乎。凡文字若不論全文。祇斷章取義。苟非鍛鍊周內。即屬文理欠通。有何辯論價值。(問)救國大會已不能再開。執事有何辦法。(答)中央行政委員制。乃必循之軌道。無論何人均不能反對。今後惟當盡力於和平會議之招集耳。至此。記者興辭而出。

又江西路六十號各路商界總聯合會昨復救國聯合會徐季龍函。附誌如次。函云。逕復者。頃接大札。以敝會對於國民救國大會聲明並未與聞一節。責以必如鈞旨云云。始免外間誤會。殊爲失當。查敝會所登廣告。具有江西路六十號字樣。並無絲毫牽混之處。用此見責。實不敢任。敝會中人在商言商。本不敢侈空譚而誤國事。宇內擾擾。商人之受禍最酷。謹本良心起而爲民治之運動。民治運動。不限於黨系。亦不限於界級。政工農商各自有其爲善之地。今日組織未備。何遑聯合。他時目標既同。自趨統一。明達如先生者。當亦不以斯言爲河漢也。先生勞苦救國。心系全民。景仰之思。至今無間。謹掬誠懇。猶冀亮察。深望惠錫南針。以匡不逮。

林自由專醫腎虧

本醫生專門醫腎病問世二十年善治腎虧遺精陽痿早洩男女艱嗣外用最新法最新藥的根本治療保無危險

醫士張蔭鄉駐滬應診

先生爲御醫陳蓮舫孟河馬良伯入室弟子也在蘇行道逾二十年早已有口皆碑活人無算今應戚友之聘蒞臨滬濱同人等知先生學術高深經驗宏富敢介紹爲病者告 暫設診所二馬路石路西衛生新館內 李夢仙 邱嘯卿 孫寶潤 貝潤生 陳介卿 勞敬修 顧子磬 奚萼衡 劉星崖 同啓

●同鄉會聯席會開會紀

旅滬各省區同鄉會聯席會。昨日下午五時開第四次大會。到者十二團體。公推陳良玉主席。先說明開會宗旨。略謂本會自決議以「民治運動」為國民自決之目標後。原擬確定辦法。逐步進行。為徹底之解決。惟茲事體大。且非短時間所能辦到。故本會主張。始終以鄭重出之。翙與總商會及各路商總聯會等通力合作。似不能先發主張也。當本會組織之始。經大會確定公約。而新加入之團體。尚有未曾知悉者。茲請書記張振遠將全文宣讀。並請注意第一條「本會以全國旅滬各省區同鄉會會館公所之團體組織之」云云。次討論組織審查委員會。李志雲張靜廬等請確定審查員權限。經衆決議。審查委員審查團體入會資格。及代表職業住址。委員額定五人。以團體為單位。並舉徽甯甯紹興廣肇江陰等五團體為委員。次曹慕管建議。本會應推交際員。聯絡省教育會銀行公會等團體一致為民治運動。當照原議通過。並主定交際員為十五人。當場先推定盧煒昌許醒齋陳良玉曹慕管王曉籟張靜廬馮少山等七人。末由主席聲明本會嗣後仍照前議。每日於五時至七時開會云。

●英使麥爵士明日抵滬

英國駐京公使麥爵士。定於本星期三乘快車離京。本星期五（明日）抵滬。翌日參加匯豐銀行新屋開幕禮。昨聞由駐滬英正領事函許特派交涉使查照。

●調查長沙案日員赴湘

日本外務省特派來華查辦長沙槍殺案之委員平田學正。昨日抵滬等情。曾誌昨報。茲悉該委員因案情緊要。即乘鳳陽輪船溯江赴湘矣。

●日本棉紗存貨堆積

昨據日商棉紗同業會調查報告。近來日本棉紗。銷路非常滯呆。各紗廠出貨。多數堆積。平均估計各廠之銷路。祇及昔時三分之一。最近各廠存貨。計有日華十六支丹鳳五千包。東華鴻禧二千包。豐田十六支等各數百包。現因華商紗廠多數停工。出貨稀少。故尚不致全數停絕。

●二週間日貨之銷數

最近二週間。各項日本雜貨。實銷一萬四千六百七十五担。現時各貨棧倘存貨七萬九千五百四十二担。各處定銷者。為數頗巨。不久即當回復其昔時舊狀云。

●運輸業之拒貨辦法

總商會昨得上海運輸同業公會來函云。敬復者。昨接大函。以對日經濟絕交一事。着敝業迅予查報。以便為決辦法等由。敝會於本年夏歷三月間。早經開會集議。僉以抵制日貨須從調查入手。當即議定辦法數條。通告各同業一律遵守。今特推陳。至祈察核。一議決自夏歷三月底起。凡我同業對於日貨一律拒絕不裝。一議由本會公舉調查員八人。輪流監察同業。逐日所裝各站貨物。有無日貨。一議凡未入公會之公司。如有私裝日貨。一經查出。當即報告市民大會。聽憑處置。一議派日兩班每班兩人。至上海站及麥根路站輪流調查。一議同人實地調查時。總以和平勸諭為主旨。一議由本會刊刻「公議原件中有夾帶日貨一經查出如有意外損失歸客負責」圖章。分送各公加蓋提單上。以昭一律。

●英商聯會對臨城案意見

▲英商公會月刊之論文

上海英商公會月刊。為中國香港英商會聯合會之機關報。最近出版六月號中之社論。係評論臨城劫車案。閱之可知在華英商界對於臨案之正式的態度。茲照譯如左。

今日中國最顯著之問題。斷然為匪劫津浦路一案。此案死英人一。被擄英美法意墨人廿五。當記者草此文時。尚有十三人未釋。除外人外。有華人數人已死。其他被羈於匪巢中者甚多。處境之危險痛苦。殆尤甚於外人。關於救出羈虜一節。日復一日。未見進步。此案形勢乃漸形嚴重。已不復為一地方的匪亂性質。不獨北京政府遭其藐玩。列强在華現在未來之地位亦受影響。就前者而論。中政府之威望可謂已降至極度。縱再有無能之事例發生。亦不至增重其恥辱。唯就後者而論。則列强之地位有不可同年而語者。除庚子拳亂及其他偶爾之地方暴動外。外人在華生命財產向受特別保護。不虞妨害。此外人所享比較的安全。縱在國內有亂時亦然。求其故。斷然不由於華人對此外賓顧念其幸福。而予以殷勤款待。實由於華人信外客背後有一强有力之政府在。準備對於危偽害其國民之責任之人索取重賠。而其力又足以達索賠之目的也。自一九一一年中華民國成立以後。一切法律秩序漸次陵夷。即向來相沿不變對外人權利之尊重。亦有消滅之勢。此實為大不幸。今若再不用急切舉動以恢復之。則吾人可拭目以待。如津浦路刧案之可悲事情將不斷的發見。直至在華外人除在一二較大商埠範圍以內不能再得滿足而後已。

關於臨案之觀察。應分兩方面。一為救人。一為善後。（中略）倘吾人于被擄者既釋。即認為滿意。而不復要求確實保證。保以後不再發生同樣暴舉。則在華外商不如放棄一切。坐待彼等與彼等之而輩在中國艱難締造之偉大商業組織逐漸崩壞。而中國商工業之發展。亦將至少退後一世紀也。

英商聯合會聯合許多在華公團。以中國時局影響英國在華利益之嚴重向英政府陳述。並提議應付之必要政策。據英商聯會在最近會議中表示之意見。以為欲使中國行政及經濟情形真有進步。非廓清吸吮人民膏血之無紀律不付餉而又本非需要之烏合軍隊不可。欲實行廓清此烏合軍隊。又非在外人監督之下執行不可。裁兵一經實行。應再由列强聯合設法鞏固中國財政。果爾。則中國政局改良之兩根本要件即已備具。上海英商會以臨案之結果。又於上述條陳之外表示意見。謂欲保護鐵路。必須重組路警。歸洋員管轄。至商會所代表之上海英商之意。以為最好警告中政府。非至外人監督裁兵計畫及保護外人生命財產方法實行之時。所有華府會議中國於中國之一切決定概行中止執行。吾人以為在華外人對於此項意見。不表同情者當絕少也。

●紅會赴魯醫隊返滬

中國紅十字會總辦事處。派赴臨案救護被擄旅客之醫隊。已於昨晨全體回滬。

●亞倫少佐昨赴小呂宋

大陸報云。美國陸軍醫官亞倫少佐被釋出巢後。已由津來滬勾留數日。已於前日（十九）偕其夫人及子乘西伯利亞丸回小呂宋矣。

●俄難民遞還西伯利亞

▲第一次撥五百名

留落本埠之白俄避難軍民。衣食無着。頗難度日。前曾設法商懇該國現政府。免罪准其回國。茲聞該國駐滬代理領事巳奉到訓令。准其設法將志願回國之安分難民。陸續送還。日前巳有義勇艦二艘。裝載難民三百人。送還西伯利亞。現擬募足五百人。其餘二百人。日內亦將由義勇艦送返。（據云）現時留滬之白俄難民。實有三千二百人。故仍須為第二次以後之運送云。

●惠工債團再函總商會

惠工債權團前接總商會覆函。以到會陳述一節。未能照辦云云。該團當於昨日又函總商會云。前日接奉鈞復。承示貴會常年法律顧問已經解約。故對於前函。請求到會陳述一節。未能照辦。此種為難情形。勞工等焉敢不仰體德意。良以勞工既非貴會會員。又未報效絲毫經費。按諸會章。原可拒絕。非比惠工銀行雖倒閉半年。近見報載。始致函貴會。聲請出會。幷挽原介紹人嚴成德趙叔馨。繳還證書。由此可見未出會以前。仍有會員資格。享受種種權利。自無怪貴會前者不允加以干涉。第不知貴會章程。對於入會會員之詐欺取財行為。應否加以懲戒。本案惠工銀行罪惡昭著。共見共聞。社會輿論。雖一致屬望於貴會與銀行公會出而清理。以維華商銀行之信用。無如銀行公會藉口該行未曾入會。自甘放棄職責。今惠工之代表沈士華。自認為貴會會員矣。不知貴會又將何詞以自解。抑另有良策以善其後乎。不然。一般奸商市儈。皆可担負少許之會費。取得會員資格。為護符。以售其欺騙伎倆。雖貴會會長董事等人格高尚。夙為工商所敬仰。然而薰蕕雜處。晉卜以諫獻公。習俗移人。楊惲以譏孫子。用敢春秋責備賢者之意。尚祈貴會注意及之。幸勿僅圖會費增多。不使介紹加入者稍負責任也云云。

●復旦同學會開會預誌

復旦大學同學會。定廿四日午刻。假簡氏南園開本年常會。報告會務。更選職員。並舉行叙餐攝影等事。是日除討論會務外。專以聯絡情誼為主。各會員眷屬。均一律歡迎與會叙餐。屆時並請丁懋松夫人簡情曼夫人朱應鵬夫人唐芝軒夫人為女賓招待。凡屬舊日同門。均可加入。惟須將人數先期通知復旦中學部張季量畢靜謙兩君。以便預定餐位。南園係該校校董簡照南先生住宅。建築壯麗。園景幽美。如坐電車赴會。可在愛文義路哈同路口下車。當可直達。

●馬橋鎮命案驗明謀斃

馬橋鎮鄉民沈永山身死不明。由寶隆醫院歐本海醫生剖驗。將喉骨等帶去化驗在案。茲悉該醫生已經化驗明確。遂將喉骨等存儲藥水瓶中。連同剖尸紀錄一份。幷洋文書及同濟大學信函各一。於昨日函送檢廳。（略云）驗得此項喉骨。生前已經損斷。委係被謀致斃。車廳長立委鄭檢察官開庭。命提在押之沈楊氏至案。再三研訊。堅不供認。聞官判還押候示。

●野外賽跑將贈獎品

青年會總幹事郝伯陽等。在三四月間所發起之野外賽跑會。業會賽過四次。成績頗佳。茲聞郝君等業已造就獎品多種。將就暑假前發給各次之優勝者。並聞暑假開學後。擬於九月中再舉此項野外賽跑會云。

●米糧公會新會所將落成

米糧經售公會之新會所。定於本星期日（念四日）舉行落成禮。昨日分發通告。邀請各界觀禮。

●甬同鄉會撫䘏奉化災民

甯波旅滬同鄉會。昨因奉化剡源鄉地方。被大股嵊匪擄掠一空。民房被焚八百餘間。死傷人畜無算。曾由該鄉災民推舉代表四十餘人。來會要求撫䘏。當經該會各理事會議。准按戶先行補助四十元。以解危急。一面由該會聯絡紹興同鄉會等。集議匪患善後辦法。並聞奉化耆紳孫玉仙氏。昨有消弭匪患意見書提出該會云。

●吳淞將設工業銀行

吳淞一埠。近年來市面日見發達。惟銀行一業。尚付闕如。近聞徐沐三錢俠民毛葆恩等。糾集同志發起淞滬工業儲蓄銀行。籌備已將就緒。現正聘請工程師。在淞埠勘定行址云。

●科學審查會開會消息

科學名詞審查會章程。規定每年七月五日起開審查會一次。本年第九次會即將舉行。仍如前例。先於七月四日上午九時開預備會。會場假江蘇省教育會。本年分醫學（寄生虫病理生理化學三種）動物學植物學數學四組。各組草案均已備齊。並聞本屆開會。已由該會借定甯波旅滬同鄉會為代表寄宿之處。膳宿費統歸該會担任。

●專科師範添辦西洋畫科

蓬家闡路上海專科師範學校。創辦以來。已及四年。向設有高等師範科普通師範科。茲尚擬添設文學專科。西洋畫專科。音樂專科。培養藝術專門人材。以宏造就。此次該校教職員會。議決先辦西洋畫專科。已由該校長吳夢非君聘定陳抱一君為該科主任。陳君係日本東京美術學校西洋畫科畢業。崇尚新派。向為藝術界所欽重云。

●中華公學募捐隊已組成

閘北寶通路中華公學。組織建校募捐隊情形。曾誌各報。茲悉各隊業已組織就緒。于右任為總長。徐季龍為總參謀。袁觀瀾為名譽總隊長。各隊隊長除校長朱和鈞自任一隊外。其餘十七隊為方椒伯許劍青劉予醒石補成冲嵩生呂靜齋沈問梅樊發源周椒青吳鼎芬陳巍馥奚陳蓮貞徐蘇廣麟紹九楊覲候周鶴六王鐵珊。名譽隊長為謝遠涵徐乾麟刁信德何覲林邵陸培季融五邵治衡沈職公周七梧邵仲輝屠心矩凌述之凌焦庵瞿良士徐少逵顧懷玉賈啟新周季高瑀心支丁芝孫郭聘之王飲鶴吳和士。副隊長為王彬彥尹邨夫史觀濤顧公可樂守孚葛叔康周憲文沈韜芳鮑少鰲。參謀為陸伯鴻李玉庭蔡春張英毅陳得孚施雲亭蔣志為徐博泉芳童哲香朱虎臣金潤庠黃奠華李惜英張挹泉符彭王采南顧補齋梁耕孫注貽之。幹事為徐錦裳嚴幼芝沈天靈徐蘊勤孫紹伯殷既藝李新珍。各隊隊員或七八人十餘人不等。校中並指定繆召予王挹清曾文廣陳景岐朱燕如沈天靈李星五朱和雄為交際員。聞已定本星期日（六月二十四日）下午二時半。假甯波同鄉會四層樓行開幕禮云。

●體育女師之畢業式

荊州路女青年會體育師範學校。於昨日午後三時半。在該校健身房舉行畢業式。由體育委員長麥樂意夫人主席。有金門夫人獨唱。丁淑靜女士演說。校長巴格女士給文憑。茲將畢業生名額錄下。陳彥融徐紹珍周季華賀生曦黃翠英雷潛林韻笙□芸芬慕溯翠鄧敬恆丁潄芳溫嗣瑛葉葆貞于嚴蔚。

●紗稅公所所長今日交替

南市紗稅公所所長。奉財政廳改委李國琦接辦。李係湖南長沙人。已於前晚到滬。下榻東亞旅館四百二十六號。已與前所長袁光裕接洽。定於今日交替云。

●海員工會聘義務醫生

海員工會上海支部。聘請廣州方便醫院長周星拱。担任該會義務醫席。定本月二十三日起。每日上午七時半至九時半在會贈診。其餘時間。則由病者到會領取診劵。逕向西華德路三二七一號源發祥五金店內就診。

●法陪審官涖廨視事

法副領事兼法公廨陪審官葛禮邦君。前因奉法總領事韋禮德君之命。赴臨城營救被擄法人。茲于前日回滬。昨日涖廨照常視事。

●休甯余母守節獲獎

安徽休甯余峻崑之母張氏。中年守節。茹苦含辛。去秋由同鄉京官臚陳事實。呈由內務部。轉請特別褒揚。曾由黎氏頒給匾額一方。文曰抱淑完貞。又褒詞一軸。又內務部證書一紙。又金質章一座。業由其次公子崑具領來滬。送寓懸掛矣。

●意親王母來滬視子

大陸報云。意親王愛莫利氏。來滬遊歷。忽抱採薪。養病於上海公濟醫院。歷時二月之久。其母聞信。即整裝來華。已于前日（十九）乘摩爾百輪抵埠。當即赴院看視。聞愛莫利氏病症。近已減去十之七八。如再靜心休養。不日當可出院云。

●法租界雜糧棧失愼

法租界小東門外台灣路鼎成雜糧棧。前晚七時餘不戒於火。由救火會立驅皮帶車到場灌熄。延燒大來棧內之貨物。後由飭捕曹福昌查得該棧保有火險。當將該棧主傳入捕房。聽候訊究。

●刦取西婦皮夾續獲同黨

陳大昌朱寶樓周二貫子等。在滬西海防路攔刦西婦勞勃生手提皮夾。解奉公堂訊實判押在案。茲經承辦斯案之中西探續獲鄭樹棠（綽號小剃頭）一名。昨晨解送公堂。據中西探稟明前情請究。訊之鄭供稱是日我雖在場。並未動手。由陳大昌將車夫打倒。搶取西婦皮夾後我祇分得賊洋九元乞宥。經俞讞員核供。商諸英密副領事。判鄭樹棠禁錮西牢二年。期滿逐出租界。

時評 三

●莫放過了吳佩孚

直系罪惡，至今日而大著，曹張馮王高等，國人已欲得之而甘心，却單單饒了吳佩孚。

吳佩孚表面上沒有幫曹錕逐黎，有人以為直系留此餘地，就是直系乖的地方，我謂不然。曹錕要想做總統，還有副總統呢？要論直系羣醜的地位，自然曹大吳二，不料有個崛起長江的後輩，覬覦已久，竟有非吾誰屬的氣概，吳佩孚如何不氣，如何不吃醋？因此使看得出吳佩孚沒有公然助曹逐黎，不過為自身問題。　本來一邱之貉，誰能分別好歹，國民不要被他們瞞過了。　（君素）

按、此項時評撰成以後，即得北京專電，吳佩孚已表示贊成高凌霨等篡竊政權等舉動；那麼，吳佩孚的罪狀也已十分明白了。

董翼孫醫師

「每日上午在大東門大東第一院候診下午在法租界霞飛路巡捕房對面大東第二院候診星期照常出診不拘時刻」

保　險

虎疫流行！！生命危險！！

注射預防血清

每針僅取藥資一元

如射兩針（保免霍亂）

新法專治

胃腸病

胃氣痛

內服新藥見功極速多年重症亦可立效除根

他如胃弱翻胃腸紅腸癰腹痛瀉痢等症不論輕重均可根治◉門診下午二時至六時診金一元◉通信問病另有專章函索即寄

上海北河南路七浦路口東南醫院啓

中國肺病醫院送診

專治肺癆○肺癰○肺痿○火肺○氣喘（痰喘○痰飲○咳嗽○吐血○失音等）症並有試驗癆虫秘法可以目覩形狀立生死◉請各科專家分任內科外科婦科幼科急救時疫保險戒煙詳章函索即寄

院址上海愛文義路眉壽里

洋房住宅出讓

滬西億定盤路中西女學附近現有三層樓洋房住宅兩所情願出讓附近所各佔地一畝一分汽車間洗浴間廚房自來水電燈等應有盡有合意者請與康腦脫路十八號朱榮德君接洽可也

醫寓三馬路會樂里電話中央六二五一號

…事之利器　招收女生

…洋行通用新式機器…用各種機器故該畢業後…虹口乍浦路聯安里振華打字學社啓

商務行情

各國匯兌 六月二十日

上海至倫敦 上海規銀一兩計三先令一辦士[illegible]
上海至法國 上海規銀一百兩計[illegible]法郎
上海至紐約 上海規銀一百兩計美金七十[illegible]元
上海至香港 上海規銀一百兩計港洋[illegible]
上海至印度 上海規銀一百兩計[illegible]羅比
上海至日本 上海規銀一百兩計日金[illegible]
上海至德國 上海規銀一兩計[illegible]馬克

各國匯兌市 星期三

天津 漢口 匯兌出申行規 [illegible]

國外貨幣 六月二十日

由錢莊匯兌各國貨幣等票價

德國馬克每萬 [illegible]
俄國羅卜每萬 [illegible]
千元新票每萬 [illegible]
五百老票每萬 [illegible]
二百五十新票 [illegible]
東老四票每元 [illegible]
美國貨幣每元 [illegible]
荷蘭金票每元 [illegible]
英國金票每磅 [illegible]
法國佛郎每個 [illegible]
新加坡票每元 [illegible]
香港鈔票每元 [illegible]

金市 六月二十日

標金（十兩）[illegible]

銀市 六月二十日

[illegible]

錢市 六月二十日

[illegible]

上海物品交易所 第一市

九年金融公債 [illegible]
整理六厘公債 [illegible]
順手十六支棉紗（藍鶴標準）[illegible]

華商棉業交易所

十二年六月二十日 通州棉花 [illegible]

紗布交易所

前市定期行情 十二年六月二十日 [illegible]

證券交易所

十二年六月二十日 星期三 [illegible]

麵粉麩皮交易所

陰曆四月初七日 前市定期交易 [illegible]

滬南米市

昨日上中晚三次共成交八萬三千包 [illegible]

滬北米市

昨日河下來源二十餘號交易仍[illegible]

雜糧市

昨日雜糧公會開盤之價 [illegible]

船期

輪船進口報告

六月二十號初七日禮拜三 [illegible]

輪船出口日期

長江出口班 [illegible]
甯波班 [illegible]
通州揚州班 [illegible]
定海穿山班 [illegible]
定海石浦海門班 [illegible]
汕粵港出口班 [illegible]
青島出口班 [illegible]
崇海出口班 [illegible]
威海煙津班 [illegible]
温州班 [illegible]
煙台天津班 [illegible]
天津班 [illegible]
秦皇島班 [illegible]
營口班 [illegible]
牛莊班 [illegible]
福州班 [illegible]
漢口班 [illegible]

各國郵船出口班

舊金山班 [illegible]
香港班 [illegible]
香港小呂宋班 [illegible]
西雅圖班 [illegible]
美洲溫哥式班 [illegible]
英國倫敦班 [illegible]
法國出口班 [illegible]
孟買班 [illegible]
德國班 [illegible]

各國貨船出口班

紐約班 [illegible]
北歐班 [illegible]

大聯珠香煙

每罐內均有美麗裝飾品一件

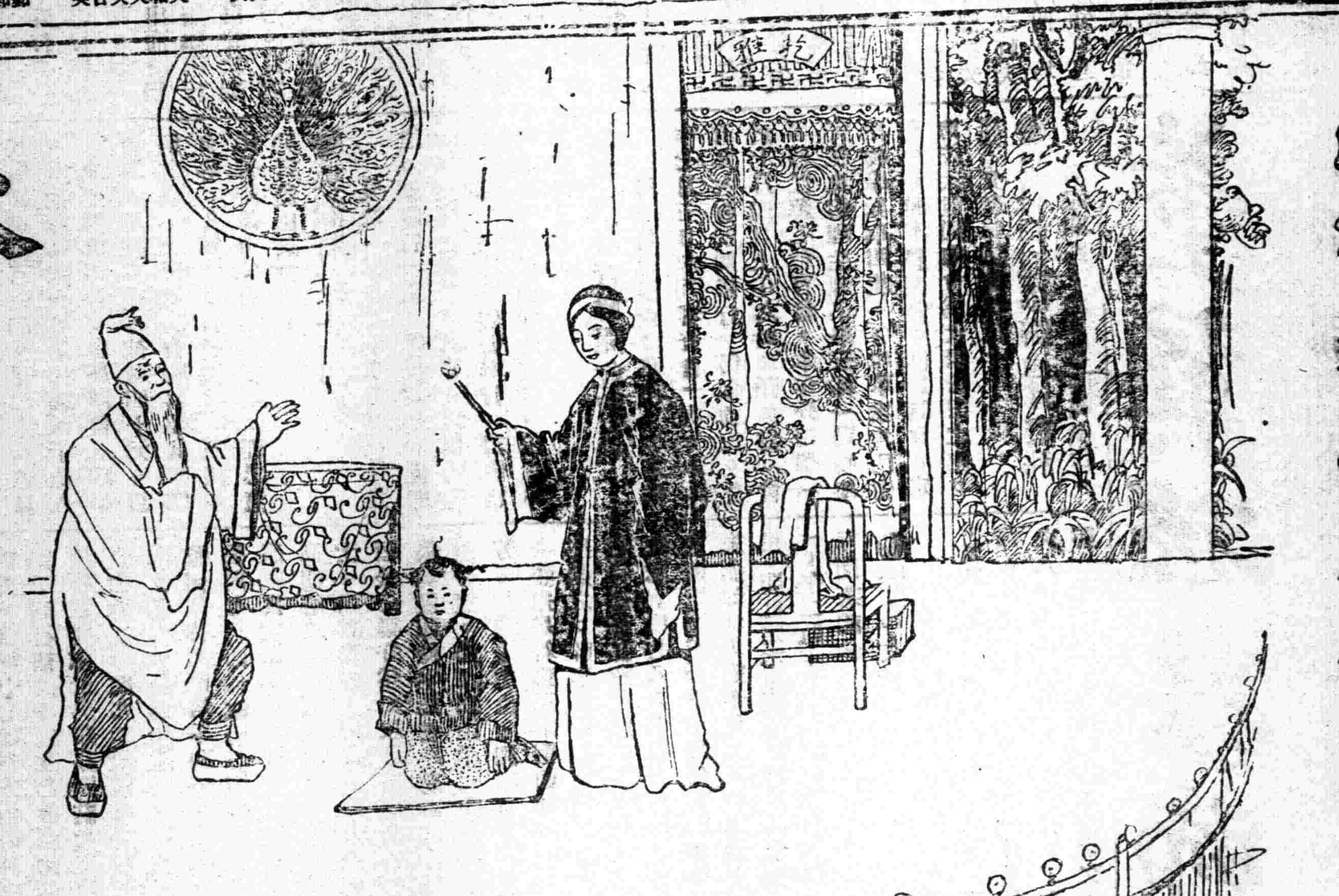

名優度曲。以珠走盤。往往足以娛人。聯珠牌香烟。彷彿似之。

中國南洋兄弟烟草公司

抵制和提倡

二大問題

現在國民的腦筋大半已經覺悟稍有普通知識的就有愛國思想了抵制劣貨也是表示愛國之一種但是抵制果然極應要抵制假使抵制了沒有國貨來供給人家應用而且逐漸仍舊要去買劣貨就有不便的感想後觸了

本園專製牛肉果子食品所用原料純粹是國產的結汁牛肉菓汁牛肉南華李陳皮梅生字老牌種種食品製法考究清潔裝潢非常美觀滋味種種其鮮美品足以抵制劣貨的要品營勿從前遊戲場和要貨攤往往發賣劣貨吸收幼童的金錢總計每年漏卮實在不少現在大都已經用本園的出品來代替劣貨要品幼童有美麗裝潢來玩要又有美味可食自然更加歡喜所以我們的營業更加好色從中挽回外溢不少然而還望諸君永遠提倡

冠生園啓

杭辛齋先生遺著現已出版

國朝千年未發之秘 通五大洲哲學之郵

全書七種 共二十卷 分訂八厚册

(甲)學易筆談初集四卷 (乙)學易筆談二集四卷 (丙)易楔六卷 (丁)易數偶得二卷 (戊)讀易雜識一卷 (己)愚一錄易說訂二卷 (庚)改正揲蓍法一卷

原定價五元 現因增加四卷 仍照原價

全部售大洋六元

▲習漢宋易學者不可不讀
▲研究哲學者不可不讀
▲研究道家丹學者不可不讀
▲習精神學催眠學者不可不讀
▲習佛經大乘者不可不讀
▲索習子平命理星相者不可不讀
▲索習壬遁奇門者不可不讀
▲精求醫理及脈內各科者不可不讀
▲講求心性者不可不讀
▲索習天算理化者不可不讀
▲研求音樂律者不可不讀

總發行所 上海法界霞飛路仁和里八號 研幾學社
寄售處 商務印書館及各大書坊

光華眼鏡公司

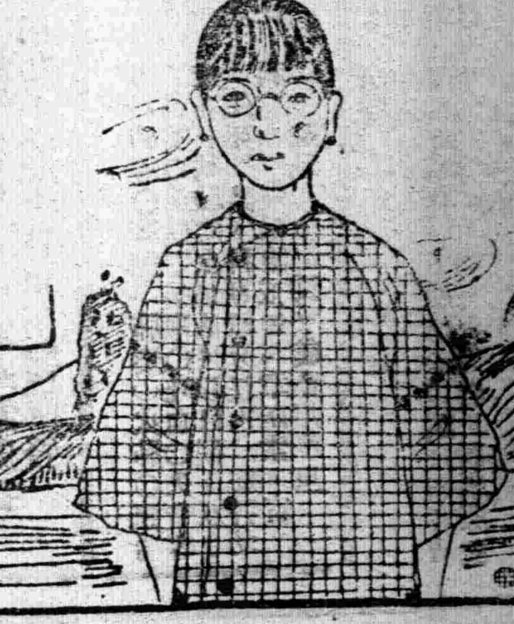

君欲求目力之充足乎？君欲求目光之康健乎？君欲於事業上求進步乎？君欲於學業上求進步乎？

請君至光華眼鏡公司配最新式之光學眼鏡方能滿足上列各項之欲望因本公司聘光學專家悉心體驗配製各種鏡片也

總公司 上海英大馬路大慶里口 電話中央六八九六
分公司 京北 漢口 香港 廣東

覺悟

民國日報 第四張

中華民國十二年六月廿一日 星期四

評論

唐虞三代婚姻制度考

裘可桴

如吳辟疆女士，因爲和他從小訂婚的吳俊升，要解除婚約，誓不他適，并且截斷一指，時時號哭，想自殺。我聽了惻然。現在辟疆女士的父親，一再登報要求社會批評。我以爲這事但當在利害上着想，不必討論是非。在前清時代，也不過把法律作爲標準，判斷是非；現在婚約的拘束力，已經消滅，已沒有是非可言。社會批評，各憑主觀意見，決不會一致；就使一致，也未必能挽回男子的意思；就使勉強挽回，也不是女子的幸福。所以我對於這事，沒有一些兒主張，不得已，費了一番考古的工夫，做這一篇「考」。希望以後做父母的，第一須知這類事情一天多一天，潮流所到，不可遏抑，切不可替兒女早訂婚。假使已經到了結婚年齡，做父母的，也只可做一個介紹人，指導人，決不可做包辦人。既然沒有包辦婚約的原因，自然不會發生解除婚約的結果。第二須知解除婚約，不是可恥的事情。晉朝有一個王裒，是赫赫有名的，他因爲未婚的女婿，把父親葬在洛陽，他是山東人，嫌路遠，往來不便，就取消婚約，把他女兒另嫁，並不以爲可恥。大約晉朝以前的人物，絕不重視婚約。所以我要把唐虞三代的婚姻制度，講述一番，那時婚姻制度，是怎樣的呢？

男子可以自己作主定婚；舜不告而娶，是一個例。

孟子萬章問曰：詩云，娶妻如之何，必告父母；信斯言也，宜莫如舜，舜之不告而娶，何也？孟子曰：告則不得娶，男女居室，人之大倫也，如告則廢人之大倫，以懟父母，是以不告也。

我若做「萬章」，一定要詰問孟子：舜怎會知道告了就不得娶呢？假使瞽瞍是許由巢父一類的人，聽見他兒子要娶帝女，或者洗耳不欲聞，瞽瞍不是這一類人，舜怎能料定不准他娶呢？如果說，瞽瞍不准他娶妻，早已有言在先，大孝如舜，也只有犧牲自己的一法，怎肯瞞着他父親娶親呢？退一步說，就算瞞着娶親，他既然怕父母知道，自然要一直瞞到底，爲什麼又堂堂皇皇把二女搬到家裏來呢？（帝使二女事舜於畎畝之中，又象往入舜宮，舜在牀琴，又稱二女爲二嫂，分明已搬回家裏，并且行過見面禮。）舜既然這樣膽大，娶親時還用得着瞞麼？萬章曰：舜之不告而娶，則吾既得聞命矣；帝之妻舜而不告，何也？曰：帝亦知告焉則不得妻也。我又要詰問孟子了：在舜一面，就算是爲着人類大倫，告了，恐怕他父親阻止，就要廢棄大倫，不得不祕密；在堯一面，爲什麼要替舜守祕密呢？難道也是爲着人類大倫麼？在舜一面，還可以說，無論誰家女兒，告了，就不能娶，結果，必定廢棄大倫；在堯一面，難道可以說，除了舜，就沒有第二人配他女兒，結果也要廢棄大倫麼？一句話，是說不通的。況且堯，如果一定要把女兒嫁舜，瞽瞍也沒有什麼權力，可以違抗君命；用不着祕密啊！

孟子曰：不孝有三，無後爲大（後世把這句話做廣置姬妾的護符，孟子却沒有顧慮到。）舜不告而娶，爲無後也，君子以爲猶告也。（不告猶告這話有些滑稽）

我又要詰問孟子了：假使舜在生理上構造有些不合，娶妻以後，不會生育；難道舜就是大不孝的人麼？在太古時代，從部落漸漸擴大範圍，成立一個國，全靠血族組織很堅固，纔有偉大勢力；那時候，宗法已盛行（不過到了成周時代組織更加完備），祖宗祭祀，在古代是一件最大的事情，主祭的人是宗子，支子是不配預祭的，況且還有收族的責任，所以大宗不可以無後。（何休說，小宗無後，當絕）舜雖是黃帝子孫，已經降在側陋地位，決非大宗可知；不可無後一語，放在舜的身上，與古代宗法不合。我還要詰問一句：孟子非堯舜時代的人，堯舜聯姻，全用祕密方法，達到目的，他又怎會知道呢？如果說，載在古書上的，那麼，人人都會知道，萬章也用不着問。總而言之，孟子說堯舜不告而娶的緣故，都沒有根據，不過想當然罷了。

我以爲堯舜時代，男女是自己定婚的，父母絕不干涉？所以舜取妻，沒有報告父母的必要；堯嫁女，也沒有報告瞽瞍的必要。

照這樣說法，爲什麼詩人又說「娶妻如之何必告父母呢？」這是春秋時代，和堯舜時代不同，父母漸漸干涉兒女的婚姻，才有報告父母的必要。但是把這「告」字再一研究，便又知道，春秋時代，兒子對於自己的婚姻，雖然要報告父母，自己仍有定婚的權；那時父母對於子女，是指導婚姻的人，不是包辦婚姻的人，並不強硬干涉。如果婚姻全由父母作主，那麼，詩人更說「娶妻如之何須由父母」了；爲什麼只說必告父母呢？請把左傳桓公六年鄭太子忽的事實來證明。

公之未婚於齊也，齊侯欲以文姜妻鄭太子忽；太子忽辭。人問其故。太子曰：人各有耦，齊大，非吾耦也，詩云，自求多福，在我而已，大國何爲！君子曰：善自爲謀。及其敗戎師也，齊侯又請妻之；固辭。人問其故，太子曰：無事於齊，吾猶不敢；今以君命奔齊之急，而受室以歸，是以師昏也；民其謂我何？遂辭諸鄭伯。（杜註，假父之命以爲辭）

按太子忽敗了戎師，齊侯感激他，又要把另一個女兒配他（那時文姜已嫁魯桓公了）：太子忽再三辭謝，祭仲以爲和齊女結婚，齊就是太子的大幫手，這機會萬不可失，力勸太子務必曲從齊侯。太子不聽；照齊侯的意思，并且要太子在齊國成了親，再回去，

目錄 六月二十日

唐虞三代婚姻制度考（評論） 裘可桴
武高文學會出刊（文藝界消息）
孩之愛（詩歌） 孫寶
題日記 子雄
搬後（小說） 王之石
中國公學校友底中國公學風潮觀（續）（通信） 若無
戀愛與詩歌（隨感錄） 歆祺

LA VERDA LUMO

綠光

中國唯一之世界語雜誌——

第二卷第三號

誰需要世界語？……Serishev
桃花源記（世界語譯文）……禪林
空山靈雨（世界語譯文）……波雲
中國諺語集……陳兆瑛
世界語新讀本……盛國成
接頭語接尾語詳解……盛國成
最近消息……記者
世界語函授館日……記者
質疑解答……記者
新書月旦……國成

月出一冊 每冊六分 全年六角 定報處上海法界北褚家橋雙十醫院轉綠光社

增訂 **辦學指南** 三版出了 平江方蔚編 實洋八角

此書是搜集全國各教育機關與最新學校之辦學法及教育法等編輯而成，第一篇有公文數十起，第二篇有會規七八十樣，第三篇有表冊百餘種，第四篇有設計數學法一大篇，附錄又有智力測驗法，常識測驗法及訓練法，準新學制等，眞是辦學及教學者不可不備之書

代售處 長沙中華書局 各省中華書局 [illegible]

● **嚮導週報** 二十七期已經出版 目錄如左

[illegible]

文藝月刊 彌灑 第三號出版了

[illegible]

[illegible]

「就要去了。」

伊去之後，他想悶坐也沒有什麼意思，懶懶地跑到公司裏去，晚上早早地就回來了，拿了一本書躺在床上去看。他雖看書，仍然如在醉夢中，書裏說的什麼都沒有看出來。

「哥哥，秀娟姐姐底回信來了！」紫仙挾着書包，帶一封信跑上來，一面跑，一面把信拆了。

「回信來了麼？你讀讀看。」他丟下手裏的書說。但是他仍躺着不動。

紫仙伸開信紙，看了一會道，「哥哥，我看不懂，你念給我聽罷。」他接了信，坐了起來，以很輕而微顫的聲音一字一字慢慢地讀下去：

「靜悄悄的病裏，病裏的母親在床上呻吟着，何等淒涼呵！

「你們搬了只有一天。我活了十九歲，這一天可算是一個最長的日子了！

「我昨天學校裏沒有去。室裏空空的；庭前樹上的鳥兒也像少了幾個，彼等都不歌唱。樹底下沒有你們坐着，陰森森的。昨夜張了滿天白霧，早上的樹枝和草都含着淚珠兒。我們常坐的樹下一條椅上被樹枝的淚滴濕了。我也不想再去坐了！

「嚴肅呵！你一去，我便覺萬物都變了樣子了！

「天既生人，爲什麼又給人以離合？爲什麼又給人以悲歡？我眞不懂個中奧妙呢！

「我和你結識不久，現在已彼此深知了。這是很難得的呵！但是，你又離我去了！我們是不願分離的！你離了我，我深知道，不是你所願的呵——唉！環境迫人，眞可怕呵！……

「我寫時正在寫信給你們。因昨夜一夜沒有睡，精神恍惚，心緒撩亂，不能痛快地盡量地寫；只得片片段段，亂雜無章地寫幾句。寫到這里，你們的信來了。我忙拆開來看，卻只有紫仙的信，沒有你的信！

「你有病麼？什麼病？……我知道了！……我恨不得跑到你那里去安慰你！我就在這信上說幾句罷。

「你的環境我深知道。我呢，你也知道的，雖和你稍爲兩樣，然其爲痛苦恐和你差不多。我能於此和你說一句互相勉勵的話：環境是人造成的，造得成總能打得破。我們不要怨天尤人。我們去奮鬥罷！我們不能任管如此下去的呵！

「我知道你的志趣遠大。我希望我能夠幫助你；我願盡我所能做的幫助你！

「今天我母親的病稍有起色了；想一二天內可望全愈了。我決定等伊病好，求伊允我來看望你，我並想請伊幫助你去求學。

「我不再寫了！ 秀娟」

他讀完這封信，像服了興奮劑。他的失意，懶倦的態度漸漸有生氣了；他的蒼白的臉上也微現出笑容了；眼眶裏淚珠卻和笑同時落下來。

通信

中國公學校友底中國公學風潮觀

力子，

我對於中國公學一次風潮，本不願出來說話。但是又不得不出來說幾句話；我說話的動機，是出於這兩點的感想：（一）我覺得投稿者太不審察事實了，好像抓癢樣，東一下，西一下，終沒有抓着正當的癢處。（二）我覺得記者太就事而論事了，完全不思索推求一下；譬如有個委弱的人，受了熱致的病，他就說熱不好；受了寒致的病，他就說寒不好，其實却是他根本壞了不好！中國公學這次風潮，也可說是根本壞了，怪

[illegible]

隨感錄

[illegible]

所以太子忽有受室以歸民其謂我何幾可話，說明他不允齊侯的情形。 然亦因此可知太子忽本有自己擇配之權，所以齊侯請昏，不必通知鄭伯，只求太子自己應允。 太子忽不得已，假託父命，才把這婚事謝絕。 這又可見，那時候，婚姻當事人，成了，只要報告父母一聲；不成，也不必報告；遇着被人強迫，情不可却時，假託父命，倒是他斬斷葛藤的好方法。

周文王也是一個例。

文王卽位時，已五十歲了，他成婚在王季時代，如果做兒子的，不當自己求妻，文王便應該任憑王季作主（像光緒皇帝任憑西太后作主一樣）；為什麼關雎一首詩，形容他思想淑女，甚至於寤寐求之輾轉反側呢？（如果不能自己作主，顛倒夢想，有什麼用？）可見自己擇配，是極正當的道理，聖人不諱言的。 後來文王求得太姒作妃，詩人又贊美他。 鄭康成解釋「文王嘉止大邦有子」兩句詩，說道：「文王聞太姒之賢，則美之曰，大邦有女，可以為妃，乃求昏。」 如果是王季聞太姒之賢而美之，替兒子去求婚，詩人就要說「王季嘉止大邦有子」了。 可見文王是自己求婚的。

女子自己擇配，徐吾犯妹子，是一個例。

左傳 昭公元年，鄭徐吾犯之妹美，公孫楚聘之矣（已有了婚約）公孫黑又使强委禽焉。 犯懼，告子產；子產曰，是國無政，非子之患也，惟所欲與。 犯請於二子，請使女擇焉，皆許之。 子晳（是公孫黑）盛飾入，布幣而出；子南（是公孫楚）戎服入，左右射，超乘而出；女自房觀之，曰：子晳信美矣，抑子南夫也，夫夫婦婦，所謂順也。適子南氏。

據此，知春秋時代，女子自己擇配，還是常有的事情；所以徐家女子，落落大方，並不羞縮。 更可以知道：春秋時代，絕不重視婚約；假使婚約是不可取消的東西，徐吾犯儘可直言拒絕子晳，為什麼要怕他？ 就使徐吾犯庸懦無能，子南不是一個動輒拔刀相向的人麼？他聽見有人要奪他未婚妻，便該怒氣冲天，為什麼低心下首，和奪妻的人一同到女家去，任憑女子自己選擇呢？ 況且子產不是手握大權的麼？他是何等樣的偉大人物，徐吾犯既然求他幫助，為什麼不行使他的權力，正言厲色，阻止子晳求婚呢？ 可見子南並不重視婚約，子產也不重視婚約，只要徐家兄妹，肯與子晳結婚，把從前婚約取消，也不妨事。

未婚男女，沒有夫妻名義。

禮記曾子問 曾子問曰：女未廟見而死，則如之何？ 孔子曰：不遷於祖（靈柩不得移到壻的祖廟去），不祔於皇姑（祔祭時不得祔於祖姑），壻不杖（不持喪杖），不菲（不着草屨），不次（不別設哀次），歸葬於女氏之黨，示未成婦也。

靈柩移到祖廟去呀，祔祭於祖姑呀，壻的喪杖呀，草屨呀，哀次呀，這都是夫遭妻喪，通行的喪禮，應該樣樣完備的。 如今，因為女子沒有廟見，不發生夫妻名義的緣故，一樣也不備，幷且女子的靈柩，要由母家領回去安葬。 照孔子的道理，女子沒有經過廟見時期，就使已經到了夫家，男子仍不承認他是妻。 照樣，替對面想想，做女子的，為什麼要承認未婚男子是他的夫呢？ 自從明朝以後，發生了未婚守節的風俗，已經慘酷極了；何況男子決意取消婚約，幷不承認女子是他的未婚妻，這女子還要承認他是夫，誓死不再適人，又要自殺，試問有什麼名義？不是把性命白犧牲麼？

婚約可以解除。

曾子問曰：昏禮，既納幣，有吉日，女之父母死，則如之何？ 孔子曰：壻使人弔，如壻之父母死，則女之家亦使人弔，父喪稱父，母喪稱母，父母不在則稱伯父世母。 壻已葬（葬父母），壻之伯父致命女氏曰：某（伯父名）之子，有父母之喪，不得嗣為兄弟（言繼此不得為夫婦），使某致命；女氏許諾，而弗敢嫁，禮也。 壻免喪，女之父母使人請（請成婚），壻弗取，而後嫁之，禮也。 女之父母死，壻亦如之。

為什麼男女兩家，遭了三年之喪，都要在葬期以後，傳一句極重要的話，到對方，說不得嗣為夫婦呢？ 鄭康成說：「不敢以累年之喪，使人失嘉會之時也。」 這是古人鄭重婚姻，不欲使對方失了婚嫁年齡的緣故。 老實說，就是請求對方解除婚約的意思。 措辭却是很客氣的。 對方也很客氣，口頭雖然許諾，依然堅守婚約，不改變；所以孔子贊他有禮。 到了免喪以後，女家請壻成婚，壻弗取；壻家請女就婚，女弗嫁；然後把婚約取消，另謀婚嫁。 孔子也贊他有禮。 因此可知孔子也不重視婚約。 為什麼，壻免喪以後，女家請婚，壻弗娶，女免喪以後，壻請昏，女不嫁呢？ 這並不是個個一樣。 娶了，嫁了，就不生問題，孔子不必說；孔子只說，到了那時候，男子不娶的，女子不嫁的，男子解約另娶，女子解約另嫁，都是合禮的行為。 男女免喪，已到了可以嫁娶時候，為什麼男子不娶，女子不嫁呢？ 也許是愛情變遷；但是沒有證據，不好瞎說。 為什麼，解除婚約的人，孔子說他有禮呢？ 因為他們很客氣，並不爭執。 為什麼，孔子不重視婚約呢？ 大約有兩層意思：（一）是洞達人情，恐怕勉強成婚，要成怨耦。 （二）是重視人類，不把人類作商品看待。 商品立了契約，不妨硬逼對方，叫他照約取去，就完事；因為商品是沒有知覺的東西，不會生出什麼痛苦來的，人類就不然了。

文藝界消息

武高文學會特發行季刊

宣言

在白雪息影，堅冰初解的時候，縱目園林，祇有一片荒蕪寥曠的大地；但我們相信祇要多情的東風，時時地吹着，殷勤的春雨，時時地灑着，辛苦的園丁，不絕地墾着，培護着；則不久將見玲瓏的嬌鳥，逞其歌喉，燦爛的羣卉，舒其微笑，偉大的郊原，鋪蓋着彩色的花氈；遍我們的園林中，都充滿着自然的甘露，生命的馨芬，芳春的新釀；一切的寂寞，沉悶，蕭條，都可成為過去，一切的新鮮，醇美，光華，都可呈現目前；一切的一切，任我們放情地謳歌，任我們放情地欣賞，任我們放情地陶醉。 我們相信現在我國文藝的園林，雖說尚在春陽初回的時候 但絕不是百卉不生的砂磧。 我們願盡我們微小的力量，來作個文藝園的農夫：一方面對於那些未明瞭文藝的眞價值與未得文藝上具體知識的朋友們，供給些相當的資料，使偌大的園林，成為Public Garden，人人有欣賞的機會與能力，一面方對於文藝的花，加意地培植，一步一步地努力，一點一滴地創作，或者將來在文藝園裏，能增加些有生色的生命。 我們這個工作，對於文藝的園林，並不敢自比於東風，不過願拿我們全部的熱來蘇漾伊；並不敢自比於春雨，不過願拿我們全部的血來灌溉伊；並不敢自比於園丁，不過願拿全部的精力來培養伊，愛護伊。 宇宙本來是不成熟的物體，文藝史是未能開放得圓滿的花兒，我們並不存什麼奢望，更不計算什麼成就，祇有抱着我們的志向，往來進取！ 我們的道路很遠，我們的力量很微，我們很希望我們的同志們，能加以批評或幫助。

武高文學會 十二·六·十六。

創刊號現已付印，七月內可出版，特此預告。

上海亞東圖書館 新出的

標點分段 鏡花緣

特價一月 六月廿號截止

洋裝兩冊 定價二元二角 特價一元四角

平裝四冊 定價一元六角 特價一元

有胡適之先生一萬餘字的 鏡花緣引論

有從來未有五彩精印的 迴文璇璣圖

(16)

文學季刊

是上海新文化書社創辦的一部定期刊物。第一卷第一號，現已付印，不久就可和諸君見面了。牠的要目，錄之於下：

文學概論…………賀 俊
研究中國文學的我見…………葉 漢
讀詩經關睢篇…………葉 瓚
唐詩之變遷…………王秋心
虞美人（戲劇）…………王秋心
情當新家（戲劇）…………汪劍餘
赤壁夜泛（戲劇）…………王環心
擷花血草（小說）…………賀 俊
母親的悲哀（小說）…………許廣圻
斜陽餘恨（小說）…………葉 瓚
苦鬥（小說）…………曾廣勳
詩歌…………徐 煒
詩歌…………劉彭年

詩歌

孩之愛

森實

人間所以維繫者，惟愛之力。 但人和人間無條件的眞愛已為禮敎哪！道德哪！……剪得零零碎碎，紛紛像暮雨一樣隨大江流去了！昨天我歸家，偶見許多從沒有相識的小孩，聚在一塊兒玩；覺得他們的愛，我們已失去不可得的無條件的眞愛，所以拿當時的情形記了起來。 是詩不是詩我自己也不知道。

他們從不曾認識過的，
偶然聚在一塊了！
他們用不着介紹，
就自然的相親了、
他們相對着歌，
相對着笑，
一會兒都倦了；
說過了「再會」還不離開；
走的遠了，還頻頻地回頭過來！

題日記

子雄

一九二三·六·十二於南方大學。

我的生活的寂寞，
我的意志的孤獨，
盡赤裸裸地寫在這冊子裏，
是我的悲哀的結晶啊！
是我的靈魂的背景啊！
血喲！
儘熱烈地流著，
淚喲！
儘凄涼地灑著，
生命的泉水呢！
洗不盡我的愁痕。
腦海裏
依舊地充滿着恐怖；
茫茫的前途，
祇留，無限失望。

六·五·一九二三·於浦中·上海。

小說

搬後（續）

王之石

四壁怪冷靜的。 洋燭底光線只照到棹面，棹以外都是模糊而黑暗的了。 馬路裏凄慘的叫賣底聲浪遠遠地傳到他底耳朵裏來，他心裏更其凄涼了！ 舊事底回憶影片似地一幅一幅在他腦膜上湧現了出來。

他憶起他少時的女友綠緹——伊最喜穿綠色的衣服的。 伊是他底鄰居，他們自少混在一起。 伊常常過來向他問字，和他談笑。 兩年前，他尚在中學裏讀書的時候，伊底父親將伊遠遠嫁了出去。 他倆自那天以後，到現在沒有會過面。 伊出嫁的前一天告訴了他要出嫁的事情，他為伊整整地哭了一夜。 現在他想起了這段傷心史，不免又流淚了。 他想今日的凄涼，雖倘有和秀娟相見的希望，然處這種境遇之中，實在不減於第一天啊！

他底綠緹常穿一色綠身的衣服，站在綠蔭底下，摘了一朵薔薇在伊底胸上。 現在一個綠衣的女郎和一朵紅的薔薇的影子又在他眼前湧現了。 他想「綠緹和我一別便不相見。 秀娟呢，也就此不再相見麼？……」

他不能解答他自己這個疑問，也便不再想下去了。 這時燭光漸漸地暗了下來，燭已熔完了，殘餘的兩三分長的燭心漸失了支持倒了下來。 他不自主地站了起來，關了窗，拿一條毯加在紫仙底身上，輕輕地開了門，溜出去。

摸摸索索地走出了走不慣的黑的弄衕，到馬路上去。 馬路上行人很稀少。 幾輛空的人力車懶懶地沿着路邊走。 店舖的門都關上了。 路旁幾盞煤氣燈直挺挺地豎着，放出一種銀灰色的光線。 他低着頭，負着手，沒有目的地前跑。 他眼簾裏充滿，灰色的光；頭上的月亮他却也因彼不在圓滿的時候，光線不強，沒有注意到。 他跑，許多路，却不知道跑過些什麼路。 直跑到人烟稀少的地方。 直跑到曠野裏。 草裏的露水濕透了他底履，他兩脚也有些殭了，不知不覺打起寒噤來。 但是他仍不住地向前跑。 他也不知道他要到什麼地方去。 他抬起頭來看看，月兒像是正在頭上；但不十分看得明白。 這時已經漲了滿天的霧，四面都是模模糊糊了。 這模糊的印像從他底眼簾直入心裏，和他底模糊的思想混成一起了。

他看見了一條鐵道，他便跨進去了，踏着枕木，一步一步前去。

「哆！……哆！……哆！」一部小火車從霧裏迎面奔來了！ 他吃了一驚，忙跳出了軌道。 他受了這麼一驚，像打嗎啡針似地怔了一下，暗暗地歎道，「我底生命！ 我底前途！ 危險啊！ 可怕啊！ 我在這糢糊的霧裏行走！」 他知道他底路已走得太遠了，漸漸辨出了方向很失意地回去。

他跑進房裏，因在月夜房裏也有些微光，也就不再去點燈；似睡非睡地在床上躺着。 這時他想念秀娟的心似乎稍為淡漠了，因為另有模糊的霧和狂奔的火車的影子在他底腦裏不住地盤旋着。

太陽上山了，室裏充滿了紅色的光綫。 紫仙醒了過來，看伊底哥哥和衣臥在床上，便說「哥哥，你底身體可好了麼？」

「好了。」 他很簡單地回答。

「睡得很安。」 他又很簡單地答。

「你昨晚可曾睡麼？ 睡得安麼？」

伊看他總是異乎平日，懶於說話，知道他不大如意。 拉了他底手湊近嘴唇探了一下。

「好妹妹！你不要担心。 我身子很好呢」 他用輕微而顫動的聲調安慰伊說。 「時候還早，你吃了飯到學堂裏去罷。」

「我不要吃——哥哥！我要寫信給秀娟姐姐，你也寫一封一同寄去罷。」

「你寫就是了」 他淡淡地答了一句，仍躺着不動。

「秀娟姐姐，

我們搬到這兒，看不見了你，覺着很冷清。 哥哥今天身子不好，昨天晚飯也沒有吃。 他叫我寫信給你，他要你到這里來談談。 他很想念你呵！ 我也很想念你！ 姐姐，我知道，你是很愛我的。 你天天教我讀書，給我講故事，我很喜歡的。 昨晚，因你不在這里，我讀書便沒有意思！ 你今天晚上來這里坐坐罷。

你底妹妹紫仙。」

伊寫好了信，拏了書包，帶信出去了。 伊出去的時候又問嚴甫說，「哥哥，你今天公司裏去麼？」

「去的。」

「什麼時候去？」